

ООО «Энергостар»

Оценка всех видов имущества

Мы находим решение любых задач,
ценим репутацию, время и надежно
храним секреты клиентов

+7903-377-2423, energostar34@mail.ru



УТВЕРЖДАЮ
Директор ООО «Энергостар»
25.07.2022 г.
/Д.А. Богомолов /

Отчет об оценке №1158НД-2022/06

об оценке рыночной стоимости за объект недвижимого имущества:
Здания кад.№ 23:37:0801010:787, 23:37:0801010:662 на земельном участке кад.№
23:37:0801010:19

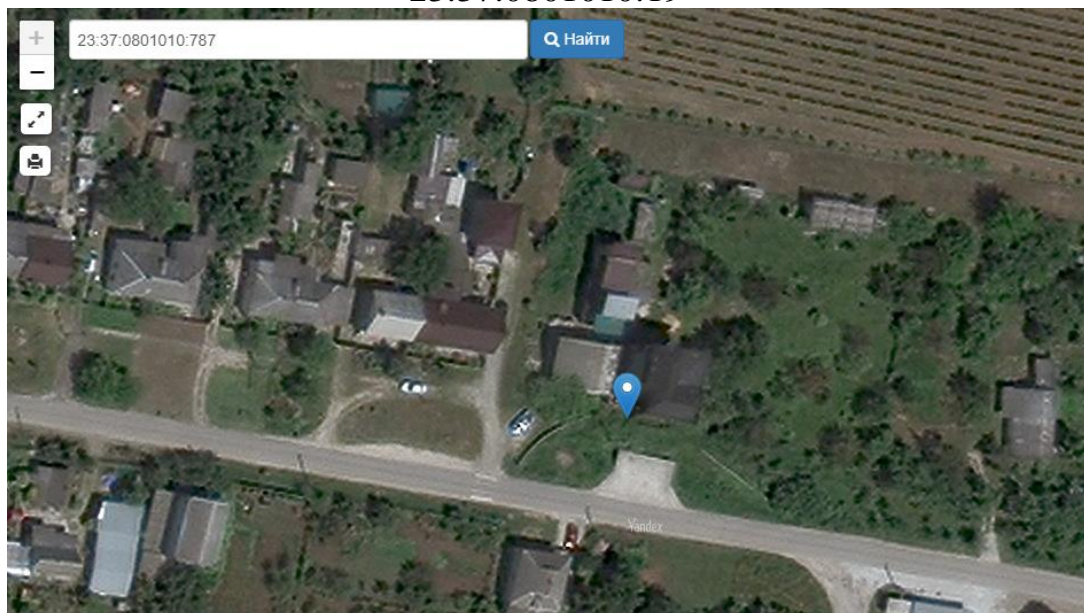

Дата оценки: «25» июля 2022 г.

Срок проведения оценки: «04» июля 2022 г. – «25» июля 2022 г.

Дата составления отчета: «25» июля 2022 г.

г. Волжский, 2022

СОПРОВОДИТЕЛЬНОЕ ПИСЬМО

Арбитражному управляющему
Киселеву В.А.

Уважаемый Вадим Анатольевич!

В соответствии с договором №1158-2022/06 от «04» июля 2022 г. между ООО «Энергостар» и Арбитражный управляющий Киселев В.А. специалистами нашей фирмы произведена оценка рыночной стоимости следующего имущества:

№	Наименование
1	земельный участок кад.№ 23:37:0801010:19
2	здание кад.№ 23:37:0801010:787
3	здание кад.№ 23:37:0801010:662

Оценка (в соответствии с Заданием на оценку) проводилась с целью определения рыночной стоимости недвижимого имущества.

Оценка выполнена по состоянию на «25» июля 2022 года

в соответствии с требованиями Федерального закона «Об оценочной деятельности в Российской Федерации» №135 от 29.07.1998 г., ФЗ "О несостоятельности (банкротстве)", N 127-ФЗ от 26.10.2002, Федерального Закона «Об оценочной деятельности в РФ» от 29 июля 1998 г., № 135-ФЗ (с учетом последующих редакций) и положениями «Стандартов оценки, обязательных к применению субъектами оценочной деятельности», Федеральными стандартами оценки ФСО №1, №2, №3, №7, Стандартами и правилами оценочной деятельности Ассоциации «Саморегулируемая организация оценщиков «Экспертный Совет».

Нами не проводилась аудиторская или иная проверка документов финансовой отчетности и иных данных, предоставленных Заказчиком, так же как и легитимности прав собственности на оцениваемый объект.

Юридическая экспертиза правоустанавливающих документов на объект оценки и проверка иных данных, предоставленных Заказчиком, Оценщиком не проводилась. Указанная информация принята нами как достоверная.

Обращаем Ваше внимание на то, что настоящее письмо не является отчетом об оценке, а только предваряет его. Отдельные части прилагаемого отчета об оценке не могут трактоваться и использоваться отдельно, а только в связи с полным текстом отчета и с учетом всех содержащихся в нем допущений и ограничений.

Заключение о стоимости объекта действительно только для объекта в целом.

Результаты анализа имеющейся в распоряжении оценщика информации и выполненные расчеты позволили сделать вывод о том, что рыночная стоимость объекта оценки по состоянию на дату оценки округленно составляет:

6 689 000,00 (шесть миллионов шестьсот восемьдесят девять тысяч) рублей, в том числе:

Наименование объекта	Рыночная стоимость, руб.
земельный участок кад.№ 23:37:0801010:19	3 631 000
здание кад.№ 23:37:0801010:787	2 180 000
здание кад.№ 23:37:0801010:662	878 000
Итого рыночная стоимость, рублей	6 689 000,00

Основная информация, ее источники, анализ и методика расчетов приведены в соответствующих разделах отчета. В случае необходимости нами могут быть даны дополнительные разъяснения и комментарии.

С уважением,
Директор ООО «Энергостар»



Богомолов Д.А.

«25» июля 2022 г.

ОГЛАВЛЕНИЕ

1. ОСНОВНЫЕ ФАКТЫ И ВЫВОДЫ.....	5
2. ЗАДАНИЕ НА ОЦЕНКУ	7
3. ЗАЯВЛЕНИЕ О СООТВЕТСТВИИ.....	8
4. СОДЕРЖАНИЕ И ОБЪЕМ РАБОТ, ИСПОЛЬЗОВАННЫХ ДЛЯ ПРОВЕДЕНИЯ ОЦЕНКИ	10
5. СВЕДЕНИЯ О ЗАКАЗЧИКЕ И ОБ ОЦЕНЩИКЕ	11
6. ПРИНЯТЫЕ ПРИ ПРОВЕДЕНИИ ОЦЕНКИ ОБЪЕКТА ОЦЕНКИ ДОПУЩЕНИЯ	12
7. ПЕРЕЧЕНЬ ИСПОЛЬЗОВАННЫХ ПРИ ПРОВЕДЕНИИ ОЦЕНКИ ОБЪЕКТА ОЦЕНКИ ДАННЫХ С УКАЗАНИЕМ ИСТОЧНИКОВ ИХ ПОЛУЧЕНИЯ	15
8. ПРИМЕНЯЕМЫЕ СТАНДАРТЫ ОЦЕНКИ.....	16
9. ОПИСАНИЕ ОБЪЕКТА ОЦЕНКИ	17
10. ОПИСАНИЕ РАЙОНА РАСПОЛОЖЕНИЯ ОБЪЕКТА ОЦЕНКИ	21
11. АНАЛИЗ РЫНКА ОБЪЕКТА ОЦЕНКИ, ЦЕНООБРАЗУЮЩИХ ФАКТОРОВ, А ТАКЖЕ ВНЕШНИХ ФАКТОРОВ, ВЛИЯЮЩИХ НА ЕГО СТОИМОСТЬ.....	25
12. АНАЛИЗ НАИБОЛЕЕ ЭФФЕКТИВНОГО ИСПОЛЬЗОВАНИЯ ОБЪЕКТА ОЦЕНКИ.....	34
13. ОПИСАНИЕ ПРОЦЕССА ОЦЕНКИ ОБЪЕКТА ОЦЕНКИ В ЧАСТИ ПРИМЕНЕНИЯ ПОДХОДОВ К ОЦЕНКЕ	36
14. ОПРЕДЕЛЕНИЕ СТОИМОСТИ ОБЪЕКТА ОЦЕНКИ ЗАТРАТНЫМ ПОДХОДОМ.....	46
15. ОПРЕДЕЛЕНИЕ СТОИМОСТИ ОБЪЕКТА ОЦЕНКИ СРАВНИТЕЛЬНЫМ ПОДХОДОМ.....	56
16. СОГЛАСОВАНИЕ РЕЗУЛЬТАТОВ ОЦЕНКИ	64
ПРИЛОЖЕНИЯ.....	66

1. ОСНОВНЫЕ ФАКТЫ И ВЫВОДЫ

1.1 Основание для проведения оценщиком оценки объекта оценки

Основанием для проведения оценки является договор на проведение оценки объекта оценки, заключенный заказчиком с оценщиком или с юридическим лицом, с которым оценщик заключил трудовой договор (ст. 9 Федерального закона от 29 июля 1998 г. № 135-ФЗ «Об оценочной деятельности в Российской Федерации»).

Основанием для проведения оценки объекта оценки является Договор №1158-2022/06 от «04» июля 2022 г., заключенный между Арбитражный управляющий Киселев В.А. – Заказчиком, с одной стороны, и Обществом с ограниченной ответственностью «Энергостар» в лице директора Богомолова Дмитрия Александровича – Исполнителем с другой стороны.

1.2 Общая информация, идентифицирующая объект оценки

Таблица 1.2.1 - Идентификация объекта оценки*

№ п/п	Идентификация объекта оценки	
1	Объект оценки	Земельный участок
2	Местоположение	Местоположение установлено относительно ориентира, расположенного в границах участка Почтовый адрес ориентира: край Краснодарский, г. Анапа, с.о Анапский, х. Бужор, ул. Солнечная. 45.
3	Категория земель	Земли населенных пунктов
4	Разрешенное использование	Для ведения личного подсобного хозяйства
5	Площадь, кв.м.	2200
6	Кадастровая стоимость (согласно публичной кадастровой карте), рублей	3 157 682
7	Кадастровый номер	23:37:0801010:19
8	Имущественные права на объект оценки	Право собственности
9	Правообладатель	Калужная Ульяна Викторовна
10	Ограничение прав и обременение объекта недвижимости	Запрещение регистрации

* Источник информации: Выписка из ЕГРН от 28.06.2022 г. № КУВИ-001/2022-104843438

Таблица 1.2.2 - Идентификация объекта оценки*

№ п/п	Идентификация объекта оценки	
1	Объект оценки	Здание (объект незавершенного строительства)
2	Местоположение	Краснодарский край, Анапский р-н, х. Бужор, ул. Солнечная, д. 45
3	Проектируемое назначение	Жилой дом
4	Текущее использование	Недострой
5	Площадь, кв.м.	351,8
6	Степень готовности объекта незавершенного строительства, %	56,5
7	Кадастровый номер	23:37:0801010:787
8	Имущественные права на объект оценки	Право собственности
9	Правообладатель	Калужная Ульяна Викторовна
10	Существующие ограничения (обременения) права	Запрещение регистрации

* Источник информации: Выписка из ЕГРН от 28.06.2022 г. № КУВИ-001/2022-104843438

Таблица 1.2.3 - Идентификация объекта оценки*

№ п/п	Идентификация объекта оценки	
1	Объект оценки	Здание
2	Местоположение	Краснодарский край, Анапский р-н, х. Бужор, ул. Солнечная, д. 45
3	Площадь, кв.м.	65,4
4	Назначение	Жилое
5	Этажность	1, в том числе подземных 0
6	Кадастровый номер	23:37:0801010:662
7	Имущественные права на объект оценки	Право собственности
8	Правообладатель	Калужная Ульяна Викторовна

9	Существующие ограничения (обременения) права	Запрещение регистрации
---	--	------------------------

* Источник информации: Выписка из ЕГРН от 28.06.2022 г. № КУВИ-001/2022-104843438

1.3 Результаты оценки, полученные при применении различных подходов к оценке

В соответствии с п. 24 ФСО № 1 «Оценщик вправе самостоятельно определять необходимость применения тех или иных подходов к оценке и конкретных методов оценки в рамках применения каждого из подходов».

В результате проведенных расчетов были получены следующие результаты. Рыночная стоимость Объекта оценки указана в рублях:

Таблица 1.3.1 - Результаты оценки объекта

№	Наименование объекта	Затратный подход, руб.	Сравнительный подход, руб.	Доходный подход, руб.
1	земельный участок кад.№ 23:37:0801010:19	Не применялся	3 631 000,00	Не применялся
2	здание кад.№ 23:37:0801010:787	2 180 000,00	Не применялся	Не применялся
3	здание кад.№ 23:37:0801010:662	878 000,00	Не применялся	Не применялся

1.4 Итоговая величина стоимости Объекта оценки

Проведенные анализ и расчёты позволяют сделать вывод о том, что рыночная стоимость Объекта оценки на дату оценки с учётом всех допущений, ограничений и округления, составляет:

6 689 000,00 (шесть миллионов шестьсот восемьдесят девять тысяч) рублей, в том числе:

Наименование объекта	Рыночная стоимость, руб.
земельный участок кад.№ 23:37:0801010:19	3 631 000
здание кад.№ 23:37:0801010:787	2 180 000
здание кад.№ 23:37:0801010:662	878 000
Итого рыночная стоимость, рублей	6 689 000,00

1.5 Ограничения и пределы применения полученной итоговой стоимости

Итоговая величина стоимости может быть использована исключительно для указанного в Задании на оценку вида предполагаемого использования. Использование для других целей не допускается.

2. ЗАДАНИЕ НА ОЦЕНКУ

Таблица 2.1 – Определение задания на оценку

№ п/п	Наименование	Информация								
1.	Объект оценки	Объекты недвижимости								
1.1.	Наименование	<table border="1" style="width: 100%;"> <thead> <tr> <th>№</th> <th>Наименование</th> </tr> </thead> <tbody> <tr> <td>1</td> <td>земельный участок кад.№ 23:37:0801010:19</td> </tr> <tr> <td>2</td> <td>здание кад.№ 23:37:0801010:787</td> </tr> <tr> <td>3</td> <td>здание кад.№ 23:37:0801010:662</td> </tr> </tbody> </table>	№	Наименование	1	земельный участок кад.№ 23:37:0801010:19	2	здание кад.№ 23:37:0801010:787	3	здание кад.№ 23:37:0801010:662
№	Наименование									
1	земельный участок кад.№ 23:37:0801010:19									
2	здание кад.№ 23:37:0801010:787									
3	здание кад.№ 23:37:0801010:662									
1.2.	Адрес	Краснодарский край, Анапский р-н, х. Бужор, ул. Солнечная, д. 45								
1.3.	Состав Объекта оценки с указанием сведений, достаточных для идентификации каждой из составных частей, а также характеристики Объекта оценки и его оцениваемых частей или ссылки на доступные для Оценщиков документы, содержащие такие характеристики									
	земельный участок	земельный участок кад.№ 23:37:0801010:19								
	объект капитального строительства	<table border="1" style="width: 100%;"> <thead> <tr> <th>№</th> <th>Наименование</th> </tr> </thead> <tbody> <tr> <td>1</td> <td>здание кад.№ 23:37:0801010:787</td> </tr> <tr> <td>2</td> <td>здание кад.№ 23:37:0801010:662</td> </tr> </tbody> </table>	№	Наименование	1	здание кад.№ 23:37:0801010:787	2	здание кад.№ 23:37:0801010:662		
№	Наименование									
1	здание кад.№ 23:37:0801010:787									
2	здание кад.№ 23:37:0801010:662									
1.4.	Текущее использование Объекта оценки	Недострой, по назначению								
1.5.	Балансовая стоимость на дату оценки, руб.	Данные отсутствуют								
2.	Права, учитываемые при оценке объекта оценки, ограничения (обременения) этих прав, в том числе в отношении каждой из частей объекта оценки									
2.1.	Вид права (объем прав, подлежащих оценке)									
	на земельный участок	Право собственности								
	на объекты капитального строительства	Право собственности								
2.2.	Ограничения (обременения), указанных прав									
	на земельный участок	Запрещение регистрации								
	на объекты капитального строительства	Запрещение регистрации								
2.3.	Обладатель указанных прав	Калюжная Ульяна Викторовна								
3.	Цель оценки	Определение рыночной стоимости.								
4.	Иные расчетные величины	Не определяются								
5.	Предполагаемое использование результатов оценки	На торги								
6.	Вид стоимости	Рыночная								
7.	Дата оценки	«25» июля 2022 г.								
8.	Срок проведения оценки	04.07.2022-25.07.2022 г.								
9.	Осмотр объекта оценки	Осмотр объектов оценки не производится по причине соблюдения п.2,4 ст. 20.3 Федерального закона "О несостоятельности (банкротстве)" от 26.10.2002 № 127-ФЗ.								
10.	Допущения, на которых должна основываться оценка	<p>1. После согласования результатов Оценщик не приводит свое суждение о возможных границах интервала рыночной стоимости, в котором, по его мнению, может находиться оценка стоимости.</p> <p>2. Оценка проводится при допущении, что в отношении Объекта оценки отсутствуют документально подтвержденные имущественные права третьих лиц, ограничения (обременения) (в т.ч.: судебные разбирательства, споры, залоговые обязательства, притязания со стороны третьих лиц), а также экологическое загрязнение.</p> <p>3. Оценка проводится в допущении наличия прав собственности на объекты недвижимости.</p> <p>4. Другие допущения на дату заключения настоящего Договора не установлены. В случае если Оценщиками будут сделаны дополнительные допущения, то они должны быть отражены в Отчете.</p>								
11.	Примечания	-								

3. ЗАЯВЛЕНИЕ О СООТВЕТСТВИИ

3.1. Заявление о соответствии¹

Подписавший данный отчет Оценщик настоящим удостоверяет, что в соответствии с имеющимися у него данными:

1. Факты, изложенные в отчете, верны и соответствуют действительности.
2. Содержащиеся в отчете анализ, мнения и заключения принадлежат самому Оценщику и действительны строго в пределах ограничительных условий и допущений, являющихся частью настоящего отчета.
3. Оценщик не имеет ни настоящей, ни ожидаемой заинтересованности в оцениваемом имуществе и действует непредвзято и без предубеждения к участвующим сторонам.
4. Вознаграждение Оценщика не зависит от итоговой величины стоимости, а также событий, которые могут наступить в результате использования Заказчиком или третьими лицами выводов и заключений, содержащихся в отчете.
5. Приведенные в отчете факты, на основе которых проводился анализ, делались предположения и выводы, были собраны Оценщиком с наибольшей степенью использования знаний и умений Оценщика, и являются, по его мнению, достоверными и не содержащими фактических ошибок.
6. Соблюдение и применение стандартов является обязательным для оценщиков.
7. Образование Оценщика соответствует необходимым требованиям.
8. Оценщик имеет опыт оценки, связанный с местонахождением и категорией аналогичного имущества.
9. Оценщик произвел идентификацию объекта.
10. Никто, кроме лиц, указанных в отчете, не оказывал профессиональной помощи в подготовке отчета.

Настоящим сообщаем, что общество с ограниченной ответственностью «Энергостар» соответствует требованиям, установленным Федеральным законом об оценочной деятельности в Российской Федерации №135-ФЗ от 29.07.1998 для юридического лица, которое намерено заключить с заказчиком договор на проведение оценки. Юридическое лицо, которое намерено заключить с заказчиком договор на проведение оценки, обязано иметь в штате не менее двух лиц, право осуществления оценочной деятельности которых не приостановлено, соответствующих требованиям ст. 24 Федерального закона от 29.07.1998 №135-ФЗ «Об оценочной деятельности в Российской Федерации».

Субъектами оценочной деятельности признаются физические лица, являющиеся членами одной из саморегулируемых организаций оценщиков и застраховавшие свою ответственность в соответствии с требованиями ст. 4 Федерального закона от 29.07.1998 №135-ФЗ «Об оценочной деятельности в Российской Федерации» (далее – оценщики).

Согласно ст.15 Федерального закона от 29.07.1998 №135-ФЗ оценщик обязан:

- быть членом одной из саморегулируемых организаций оценщиков;
- представлять заказчику информацию о членстве в саморегулируемой организации оценщиков;
- представлять по требованию заказчика страховой полис и подтверждающий получение профессиональных знаний в области оценочной деятельности документ об образовании;
- по требованию заказчика предоставлять заверенную саморегулируемой организацией оценщиков выписку из реестра членов саморегулируемой организации оценщиков, членом которой он является.

3.2. Заявление о соблюдении²

При выполнении оценки Объекта оценки, соответствующей требованиям стандартов и Общепринятым принципам оценки (ОППО), Оценщик придерживался всех требований Правил деловой и профессиональной этики Саморегулируемой организации, касающихся этики, компетенции, раскрытия информации и составления отчета.

Оценщик, подписавший данный отчет, исходит из своих знаний и убеждений и, в соответствии с имеющимися у него данными, настоящим удостоверяет, что при составлении настоящего отчета соблюдены:

¹ При составлении отчета Оценщик должен соблюдать требования МСО. Соответственно, Оценщик должен включить в отчет подписанное оценщиком заявление о соответствии (сертификат стоимости), подтверждающий объективность, непредвзятость, независимость от размера оплаты или от другого вознаграждения, профессиональный вклад, применимость стандартов и другую раскрываемую информацию.

² Каждый отчет об оценке должен включать заявление о соблюдении (то, что оценка проведена в соответствии с МСО), раскрыть любое отступление от требований МСО и привести объяснение таких отступлений в соответствии с Кодексом поведения МКСО.

- требования Федерального закона от 29 июля 1998 года № 135-ФЗ «Об оценочной деятельности в Российской Федерации»;
- требования Федеральных стандартов оценки, обязательных к применению при осуществлении оценочной деятельности (ФСО №№ 1,2,3,7), утвержденные приказами Минэкономразвития России от 20 мая 2015 года №№ 297, 298, 299, от 25 сентября 2014 года № 611;
- стандарты и правила оценщиков СРО «Экспертный Совет»;
- взносы, установленные саморегулируемой организацией оценщиков, уплачены;
- Информация о событиях, произошедших после даты оценки, может быть использована для определения стоимости объекта оценки только для подтверждения тенденций, сложившихся на дату оценки, в том случае, когда такая информация соответствует сложившимся ожиданиям рынка на дату оценки (п. 8, ФСО № 1).

4. СОДЕРЖАНИЕ И ОБЪЕМ РАБОТ, ИСПОЛЬЗОВАННЫХ ДЛЯ ПРОВЕДЕНИЯ ОЦЕНКИ

Проведение оценки включает следующие этапы (п. 23 ФСО № 1):

- Заключение договора на проведение оценки, включающего задание на оценку;

Проведение переговоров и получение общей информации об объекте оценки, целях и дате оценки, собственнике объектов оценки, заказчике оценки.

Основанием для проведения оценки является договор на проведение оценки указанных в статье 5 Федерального закона от 29.07.1998 № 135-ФЗ объектов, заключенный заказчиком с оценщиком или с юридическим лицом, с которым оценщик заключил трудовой договор (ст. 9 Федерального закона от 29.07.1998 № 135-ФЗ).

- Сбор и анализ информации, необходимой для проведения оценки;

Не допускается вмешательство заказчика либо иных заинтересованных лиц в деятельность оценщика, если это может негативно повлиять на достоверность результата проведения оценки объекта оценки, в том числе ограничение круга вопросов, подлежащих выяснению или определению при проведении оценки объекта оценки (ст. 16 Федерального закона от 29.07.1998 № 135-ФЗ).

- Применение подходов к оценке, включая выбор методов оценки и осуществление необходимых расчетов;

Основными подходами, используемыми при проведении оценки, являются сравнительный, доходный и затратный подходы. При выборе используемых при проведении оценки подходов следует учитывать не только возможность применения каждого из подходов, но и цели и задачи оценки, предполагаемое использование результатов оценки, допущения, полноту и достоверность исходной информации. На основе анализа указанных факторов обосновывается выбор подходов, используемых оценщиком (п. 11 ФСО №1).

- Согласование (в случае необходимости) результатов и определение итоговой величины стоимости объекта оценки;

В случае использования нескольких подходов к оценке, а также использования в рамках какого-либо из подходов к оценке нескольких методов оценки выполняется предварительное согласование их результатов с целью получения промежуточного результата оценки объекта оценки данным подходом. (п. 25 ФСО 1).

Итоговая величина стоимости объекта оценки должна быть выражена в рублях Российской Федерации (п. 27 ФСО 1).

- Составление отчета об оценке.

Отчет об оценке представляет собой документ, содержащий сведения доказательственного значения, составленный в соответствии с законодательством Российской Федерации об оценочной деятельности, в том числе настоящим Федеральным стандартом оценки, нормативными правовыми актами уполномоченного федерального органа, осуществляющего функции по нормативно-правовому регулированию оценочной деятельности стандартами и правилами оценочной деятельности, а также стандартами и правилами оценочной деятельности, установленными саморегулируемой организацией оценщиков, членом которой является оценщик, подготовивший отчет (п. 3 ФСО № 3).

5. СВЕДЕНИЯ О ЗАКАЗЧИКЕ И ОБ ОЦЕНЩИКЕ

Сведения о Заказчике оценки	
Заказчик	Арбитражный управляющий Киселев В.А.
Реквизиты	ИНН 391601352100 СНИЛС 021-951-368-34, член Ассоциации "СГАУ" Ассоциация "Сибирская гильдия антикризисных управляющих", Регистрационный номер 14160 Дата регистрации в Росреестре 14.11.2019
Сведения об оценщике	
Оценщик	Богомолов Дмитрий Александрович
Сведения о юридическом лице, с которым оценщик заключил трудовой договор:	организационно-правовая форма юридического лица: Общество с ограниченной ответственностью; полное наименование юридического лица: «Энергостар»
Основной государственный регистрационный номер (ОГРН)	1133435000654
Дата присвоения ОГРН	20.11.2013
Место нахождения	404120 Волгоградская обл., г.Волжский, ул. пр. им. Ленина, 104-109
Телефон, электронная почта оценщика	8903-377-2423, energostar34@mail.ru
Сведения о независимости юридического лица, с которым Оценщик заключил трудовой договор, и Оценщика в соответствии с требованиями статьи 16 Закона об оценке	требование о независимости выполнено
Информация о членстве в саморегулируемой организации оценщиков	Свидетельство о членстве в Ассоциация СРО «Экспертный Совет» №1648 от 29.05.2017 г.
Номер и дата выдачи документа, подтверждающего получение профессиональных знаний в области оценочной деятельности	Диплом о профессиональной переподготовке №772400404262 от 06.02.2015 г. НОУ ВПО МФПУ «Синергия»; Квалификационный аттестат в области оценочной деятельности №023118-1 от 25.06.2021 г.
Сведения о страховании гражданской ответственности оценщика	Страховой полис обязательного страхования ответственности оценщика САО «ВСК» №2000SB4001330 срок действия с 01.06.2020 г. по 31.05.2023 г. на сумму 300 000 (триста тысяч) рублей.
Сведения о страховании профессиональной деятельности исполнителя	Страховой полис обязательного страхования ответственности оценщика САО «ВСК» № 2200SB40R3100 срок действия с 11.05.2022 г. по 10.05.2023 г. на сумму 5 000 000 (пять миллионов) рублей
Стаж работы в оценочной деятельности	с 2015 года
Информация о привлекаемых к проведению оценки и подготовке отчета об оценке организациях и специалистах	Не привлекались
Сведения об аккредитации при СРО Арбитражного управляющего	Свидетельство об аккредитации при НП «Сибирская Гильдия Антикризисных Управляющих» №313 от 29.10.2015 г.

6. ПРИНЯТЫЕ ПРИ ПРОВЕДЕНИИ ОЦЕНКИ ОБЪЕКТА ОЦЕНКИ ДОПУЩЕНИЯ

Нижеследующие допущения и ограничения являются неотъемлемой частью настоящего Отчета.

Исходя из нижеследующей трактовки и договоренностей, настоящие условия подразумевают их полное однозначное понимание Сторонами, а также факт того, что все положения, результаты переговоров и заявления, не оговоренные в тексте Отчета, теряют силу. Настоящие условия не могут быть изменены или преобразованы иным образом, кроме как за подписью обеих сторон. Настоящие условия распространяются и на правопреемника, то есть на администрацию и исполнителей Сторон. Заказчик и Исполнитель должны и в дальнейшем соблюдать настоящие условия даже в случае, если право собственности на объект оценки полностью или частично перейдет к другому лицу.

6.1 Принятые при проведении оценки объекта оценки допущения

- Документы, предоставленные заказчиком (в том числе справки, таблицы, бухгалтерские балансы), должны быть подписаны уполномоченным на то лицом и заверены в установленном порядке, и к отчету прикладываются их копии (п. 12 ФСО № 3).
- Оценщик не несет ответственности за юридическое описание прав оцениваемой собственности или за вопросы, связанные с рассмотрением прав собственности. Право оцениваемой собственности считается достоверным. Оцениваемая собственность считается свободной от каких-либо претензий или ограничений, кроме оговоренных в отчете.
- Исходные данные, использованные Оценщиком при подготовке отчета, были получены из надежных источников и считаются достоверными. Оценщик не может гарантировать их абсолютную точность, поэтому Оценщик делает ссылки на источники информации.
- Оценщик не несет ответственности за дефекты имущества, которые невозможно обнаружить иным путем, кроме как путем изучения предоставленной документации или другой информации.
- При оценке выводы делались на основании того допущения, что владелец управляет имуществом, исходя из своих наилучших интересов.
- Допускается, что выводы о характеристиках объекта оценки, сделанные оценщиком при проведении оценки и определении итоговой величины стоимости, основанные на информации, предоставленной Заказчиком, правильные и позволяющие принимать базирующиеся на этих выводах обоснованные решения.
- Оценщик предполагает отсутствие каких-либо скрытых фактов, влияющих на оценку. Оценщик не несет ответственности за наличие таких скрытых фактов, ни за необходимость выявления таковых.

6.2 Принятые при проведении оценки объекта оценки ограничения

- Отчет об оценке представляет собой документ, содержащий сведения доказательственного значения, составленный в соответствии с законодательством Российской Федерации об оценочной деятельности, в том числе настоящим Федеральным стандартом оценки, нормативными правовыми актами уполномоченного федерального органа, осуществляющего функции по нормативно-правовому регулированию оценочной деятельности стандартами и правилами оценочной деятельности, а также стандартами и правилами оценочной деятельности, установленными саморегулируемой организацией оценщиков, членом которой является оценщик, подготовивший отчет (п. 3 ФСО № 3).
 - Мнение оценщика относительно стоимости объекта действительно только на дату оценки. Оценщик не принимает на себя никакой ответственности за изменение экономических, юридических и иных факторов, которые могут возникнуть после этой даты и повлиять на рыночную ситуацию, а, следовательно, и на рыночную стоимость объекта.
- Итоговая величина рыночной или иной стоимости объекта оценки, определенная в отчете, за исключением кадастровой стоимости, является рекомендуемой для целей определения начальной цены предмета аукциона или конкурса, совершения сделки в течение шести месяцев с даты составления отчета, за исключением случаев, предусмотренных законодательством Российской Федерации (ст. 12 Федерального закона от 29.07.1998 № 135-ФЗ).
- Итоговая величина стоимости может быть представлена в виде конкретного числа с округлением по математическим правилам округления либо в виде интервала значений, если такое представление предусмотрено законодательством Российской Федерации или заданием на оценку (п. 14 ФСО № 3).
 - Информация о событиях, произошедших после даты оценки, может быть использована для

определения стоимости объекта оценки только для подтверждения тенденций, сложившихся на дату оценки, в том случае, когда такая информация соответствует сложившимся ожиданиям рынка на дату оценки (п. 8, ФСО № 1).

- Принцип достаточности информации для расчетов и сами расчеты строятся исходя из установленного НК РФ уровня существенности - 20 процентов от рыночной стоимости.

В случаях, когда цены товаров, работ или услуг, отклоняются в сторону повышения или в сторону понижения более, чем на 20 процентов от рыночной цены идентичных (однородных) товаров (работ или услуг), налоговый орган вправе вынести мотивированное решение о доначислении налога и пени, рассчитанных таким образом, как, если бы результаты этой сделки были оценены исходя из применения рыночных цен на соответствующие товары, работы или услуги (ст. 40, Часть первая Налогового кодекса Российской Федерации № 146-ФЗ).

- При отрицательном результате расчетов в качестве рыночной стоимости принимается символическая стоимость – 1 рубль.

Отрицательная стоимость - это такая стоимость, которая представляет юридическую, и, следовательно, финансовую ответственность пользователя или владельца объекта оценки. Отрицательная стоимость возникает тогда, когда объекты в соответствии с физическими, юридическими, финансовыми или контрактными обязательствами, связанными с юридическим интересом, генерируют реальные или гипотетические отрицательные денежные потоки или требуют значительных затрат на их восстановление. Такое имущество превращается в обязательство или отрицательную стоимость.

Рыночная стоимость - это стоимость в обмене, то есть при продаже. Передача объекта бесплатно, или с доплатой трактуется ст. 572 ГК РФ как «безвозмездная передача» или «дарение». Для «продажи» (то есть для составления имеющего юридическую силу договора) нужна конкретная сумма (ст. 454 ГК РФ).

Отрицательной может быть инвестиционная стоимость, поскольку в российском правовом поле отрицательный доход трактуется как «убытки» (ст. 15 ГК РФ).

- Рыночную стоимость следует понимать как стоимость актива, рассчитанную безотносительно к затратам на его покупку или продажу и без учета любых связанных со сделкой налогов.

«Безотносительно к затратам на его покупку или продажу» - рыночная стоимость понимается как стоимость актива, определенная без учета затрат, связанных с продажей или покупкой, и без компенсации расходов по проведению маркетинга и других затрат, связанных с заключением сделки.

«Без учета любых связанных со сделкой налогов» - сформулированное в оценочной деятельности определение рыночной стоимости не включает в себя величину НДС, как отдельного элемента. Рыночная стоимость, является величиной, формируемой рынком, и не зависит от системы налогообложения, применяемой собственником или покупателем объекта оценки. В случае, если собственник или покупатель объекта оценки является плательщиком НДС, предполагается, что данный налог входит в определенную в отчете величину стоимости прав на объект оценки.

При определении налоговой базы по налогу на добавленную стоимость в отношении имущества, реализуемого по цене, исчисленной на основе рыночной стоимости, определенной независимым оценщиком, следует исходить из того, что эта стоимость включает налог на добавленную стоимость. В связи с этим порядок исчисления и уплаты налога на добавленную стоимость при реализации имущества, не приводит к увеличению рыночной стоимости этого имущества на соответствующую сумму налога. (Письмо Министерства финансов РФ от 19.10.2009 № 03-07-15/147).

- Ни Заказчик, ни Оценщик не могут использовать отчет (или любую его часть) иначе, чем это предусмотрено *Договором* и целями оценки или дополнительными соглашениями (в устной или письменной форме). Заключение о стоимости, содержащееся в отчете, относится к объекту оценки в целом. Любое соотнесение части стоимости с какой-либо частью объекта является неправомерным, если таковое не оговорено в отчете.

- Заказчик не может отказать в принятии отчета об оценке объектов оценки в случае наличия в нем незначительных недостатков редакционно-технического характера:

Опечаток, содержащих грамматические, орфографические или пунктуационные ошибки, если они не ведут к неоднозначному толкованию текста или искажению смысла текста и не носят массового характера.

Наличие незначительных недостатков редакционно-технического характера (менее десяти процентов печатного объема текста) не умаляет достоверность отчета как документа, содержащего сведения доказательственного значения и не является основанием для признания итоговой величины рыночной или иной стоимости объектов оценки не достоверной или не рекомендуемой для целей совершения сделки с объектом оценки.

Допускаются орфографические опечатки и стилистические ошибки в написании латинских

наименований кириллицей (Постановление ФАС Поволжского округа от 11.01.2005г. №А57-3779/04-7).

При выявлении существенных ошибок (не грамматических, или если грамматическая ошибка привела к искажению смысла текста) Отчет об оценке должен быть заменен (сложившаяся практика издания и применения распорядительных документов).

- Отчет об оценке содержит профессиональное мнение Оценщика относительно стоимости объекта и не является гарантией того, что объект будет продан на свободном рынке по цене, равной стоимости объекта, указанной в данном отчете.

- Заказчик принимает условие освободить и обезопасить Оценщика от всякого рода расходов и материальной ответственности, происходящих от иска третьих сторон к Заказчику вследствие легального использования третьими сторонами данного отчета, кроме случаев, когда окончательным судебным порядком определено, что убытки, потери и задолженности были следствием мошенничества, общей халатности и умышленно неправомерных действий со стороны Оценщика в процессе составления данного отчета.

- От Оценщика не требуется появляться в суде или свидетельствовать иным способом по поводу произведенной оценки, иначе как по официальному вызову суда.

6.3 Специальные условия, использованные Оценщиком

- Отчет об оценке предназначен только для определенного круга пользователей. Оценщик не несет ответственности за распространение, Заказчиком данных (включая результаты оценки) отчета об оценке, на использование которого были наложены соответствующие ограничения. Ни отчет целиком, ни одна из его частей не могут распространяться среди населения посредством рекламы, PR, СМИ, почты, прямой пересылки и любых других средств коммуникации без получения на то предварительного письменного согласия исполнителя работ.

- Отчет об оценке достоверен лишь в полном объеме с учетом всех допущений и ограничений. Использование отдельных положений и выводов отчета вне данного контекста является некорректным и может привести к искажению результатов Оценки.

- Оценщик будет исходить из того, что на Объект оценки имеются все подлежащие оценке права в соответствии с действующим законодательством. Анализ правоустанавливающих документов, состава и качества прав на Объект оценки выходит за пределы профессиональной компетенции Оценщика, и он не несет ответственности за связанные с этим вопросы. Объект оценки будет рассматриваться как свободный от каких-либо претензий и обременений, кроме, оговоренных в отчете.

- Оценщик не занимается измерениями физических параметров Объекта оценки и его частей/элементов (все данные, технические характеристики, размеры, масса и т.п., содержащиеся в документах, представленных Заказчиком, рассматривались как истинные) и не несет ответственности за вопросы соответствующего характера.

- Оценка проводится при допущении, что в отношении Объекта оценки отсутствуют документально подтвержденные имущественные права третьих лиц, ограничения (обременения) (в т.ч.: судебные разбирательства, споры, залоговые обязательства, притязания со стороны третьих лиц), а также экологическое загрязнение.

- Осмотр объектов оценки не производится по причине соблюдения п.2,4 ст. 20.3 Федерального закона "О несостоятельности (банкротстве)" от 26.10.2002 № 127-ФЗ.

7. ПЕРЕЧЕНЬ ИСПОЛЬЗОВАННЫХ ПРИ ПРОВЕДЕНИИ ОЦЕНКИ ОБЪЕКТА ОЦЕНКИ ДАННЫХ С УКАЗАНИЕМ ИСТОЧНИКОВ ИХ ПОЛУЧЕНИЯ

7.1 Перечень использованных при проведении оценки объекта оценки данных с указанием источника их получения:

Проведение анализа и расчетов, прежде всего, основывалось на информации об Объекте оценки, полученной от Заказчика, в ходе независимых исследований, проведенных Оценщиком. Предполагается, что представленная Заказчиком или сторонними специалистами информация является надежной и достоверной. Недостаток информации восполнялся сведениями из других источников, имеющейся базы данных Оценщика и собственным опытом Оценщика. Количественные и качественные характеристики объектов, подлежащих оценке, установлены на основании следующих правоустанавливающих и технических документов, предоставленных Заказчиком:

Таблица 7.1 – Перечень использованных при проведении оценки объекта оценки данных

№ п/п	Перечень данных	Источник получения
1	Правовая информация	Выписка из ЕГРН от 28.06.2022 г. № КУВИ-001/2022-104843438
2	Технические характеристики	Выписка из ЕГРН от 28.06.2022 г. № КУВИ-001/2022-104843438
3	Бухгалтерская информация	Информация Заказчиком не предоставлена
4	Рыночная информация	На использованные при проведении оценки объекта оценки данные предоставлены ссылки в тексте отчета. На случай, если на сайтах в сети Интернет после даты проведения оценки или в будущем могут измениться адреса страниц, на которых опубликована используемая в отчете информация, к отчету об оценке приложены копии соответствующих материалов.

Копии перечисленных документов приводятся в Приложении к настоящему Отчету.

7.2 Перечень использованной при проведении оценки объекта оценки литературы:

Использованные при проведении оценки данные, указаны в тексте данного Отчета с указанием источников их получения.

При проведении оценки, была использована следующая литература:

1. Оценка недвижимости: Г. Харрисон. - М.: 1994.
2. Бойко М.Д. «Техническая эксплуатация зданий и сооружений», г. Ленинград, Стройиздат, 1980.;
3. Галушка А., Коплус С. «Практические приемы и методы оценки стоимости недвижимости и основы оценки иных видов собственности». Часть I, Москва, 1998;
4. Методологические основы оценки стоимости имущества /Микерин Г.И., Гребенников В.Г., Нейман Е.И, М.; ИНТЕРРЕКЛАМА, 2003;
5. «Оценка стоимости недвижимости»/ Грибовский С.В., Иванова Е.Н., Львов Д.С., Медведева О.Е.- М.: ИНТЕРРЕКЛАМА, 2003;
6. «Оценка рыночной стоимости недвижимости» /Под редакцией Рутгайзера В.М. Москва, Дело, 1998.
7. «Справочник оценщика недвижимости – 2020 Земельные участки Часть 1» под редакцией Лейфера Л.А. Нижний Новгород, 2020 г.
8. «Справочник оценщика недвижимости – 2020 Земельные участки Часть 2» под редакцией Лейфера Л.А. Нижний Новгород, 2020 г.
9. Методические рекомендации по определению рыночной стоимости права аренды земельных участков утверждены распоряжением Минимущества России от 10.04.2003 № 1102-р

8. ПРИМЕНЯЕМЫЕ СТАНДАРТЫ ОЦЕНКИ

Настоящая оценка была выполнена в соответствии с требованиями следующих нормативных документов:

Федеральные законы:

1. Федеральный закон об оценочной деятельности Российской Федерации № 135-ФЗ от 29.07.1998 (в ред. Федеральных законов № 178-ФЗ от 21.12.2001, № 31-ФЗ от 21.03.2002, № 143-ФЗ от 14.11.2002, № 15-ФЗ от 10.01.2003, № 29-ФЗ от 27.02.2003, № 122-ФЗ от 22.08.2004, № 7-ФЗ от 05.01.2006, № 157-ФЗ от 27.07.2006, №13-ФЗ от 05.02.2007, № 129-ФЗ от 13.07.2007, № 220-ФЗ от 24.07.2007, № 108-ФЗ от 30.06.2008, № 91-ФЗ от 07.05.2009, № 145-ФЗ от 17.07.2009, № 343-ФЗ от 27.12.2009, № 374 от 27.12.2009, № 167-ФЗ от 22.07.2010, № 431-ФЗ от 28.12.2010, № 169-ФЗ от 01.07.2011, № 200-ФЗ от 11.07.2011, № 327-ФЗ от 21.11.2011, № 346-ФЗ от 30.11.2011, № 383-ФЗ от 03.12.2011, № 144-ФЗ от 28.07.2012, № 113-ФЗ от 07.06.2013, № 185-ФЗ от 02.07.2013, № 249-ФЗ от 23.07.2013, № 33-ФЗ от 09.03.2014, № 143-ФЗ от 04.06.2014, № 171-ФЗ от 23.06.2014, № 225-ФЗ от 21.07.2014, № 499-ФЗ от 31.12.2014, № 48-ФЗ от 08.03.2015, № 145-ФЗ от 08.06.2015, № 216-ФЗ от 13.07.2015, № 224-ФЗ от 13.07.2015, № 111-ФЗ от 26.04.2016, № 172-ФЗ от 02.06.2016, № 221-ФЗ от 23.06.2016, № 360-ФЗ от 03.07.2016, № 274-ФЗ от 29.07.2017).

Федеральные стандарты оценки:

1. Федеральный стандарт оценки «Общие понятия оценки, подходы и требования к проведению оценки (ФСО № 1)», утвержденный Приказом Минэкономразвития России № 297 от 20 мая 2015 года;
2. Федеральный стандарт оценки «Цель оценки и виды стоимости (ФСО № 2)», утвержденный Приказом Минэкономразвития России № 298 от 20 мая 2015 года;
3. Федеральный стандарт оценки «Требования к отчету об оценке (ФСО № 3)», утвержденный Приказом Минэкономразвития России № 299 от 20 мая 2015 года;
4. Федеральный стандарт оценки «Оценка недвижимости (ФСО № 7)», утвержденный Приказом Минэкономразвития России № 611 от 25 сентября 2014 года

8.2 Обоснование применения стандартов оценочной деятельности при проведении оценки данного объекта оценки.

Указанные Стандарты являются обязательными к применению при осуществлении оценочной деятельности согласно п. 2 ФСО № 1, утвержденного Приказом Минэкономразвития России № 297 от 20.05.2015, п. 2 ФСО № 2, утвержденного Приказом Минэкономразвития России № 298 от 20.05.2015, ФСО № 3, утвержденного Приказом Минэкономразвития России № 299 от 20.05.2015, п. 2 ФСО № 7, утвержденного Приказом Минэкономразвития России от 25.09.2014 № 611.

Статьей 15 Федерального закона «Об оценочной деятельности в Российской Федерации» от 29.07.1998г. №135-ФЗ установлено, что при осуществлении оценочной деятельности Оценщик обязан применить Федеральные стандарты оценки, а также стандарты и правила оценочной деятельности, принятые саморегулируемой организацией оценщиков, членом которой является Оценщик. В связи с вышеизложенным, настоящий Отчет выполнен в соответствии с требованиями перечисленных стандартов.

9. ОПИСАНИЕ ОБЪЕКТА ОЦЕНКИ

В отчете об оценке должна быть приведена следующая информация об объекте оценки:

- Описание объекта оценки с указанием перечня документов, используемых оценщиком и устанавливающих количественные и качественные характеристики объекта оценки;
- В отношении объекта оценки, принадлежащего юридическому лицу – реквизиты юридического лица (в том числе полное и (в случае, если имеется) сокращенное наименование, дата государственной регистрации, основной государственный регистрационный номер) и балансовая стоимость данного объекта оценки (при наличии) (ст. 8 ФСО № 3).

Объект оценки: Здания кад.№ 23:37:0801010:787, 23:37:0801010:662 на земельном участке кад.№ 23:37:0801010:19.



9.1 Количественные и качественные характеристики объекта оценки

9.1.1 Сведения об имущественных правах, связанных с Объектом оценки

Имущественные права на объект оценки: собственность. Собственник – Калюжная Ульяна Викторовна.

Под *правом собственности* в соответствии со ст. 209 ГК РФ понимается следующее:

1. Собственнику принадлежат права владения, пользования и распоряжения своим имуществом;
2. Собственник вправе по своему усмотрению совершать в отношении принадлежащего ему имущества любые действия, не противоречащие закону и иным правовым актам и не нарушающие права и охраняемые законом интересы других лиц, в том числе отчуждать свое имущество в собственность другим лицам, передавать им, оставаясь собственником, права владения, пользования и распоряжения имуществом, отдавать имущество в залог и обременять его другими способами, распоряжаться им иным образом;
3. Владение, пользование и распоряжение землей, другими природными ресурсами в той мере, в какой их оборот допускается законом, осуществляются их собственниками свободно, если это не наносит ущерба окружающей среде и не нарушает прав и законных интересов других лиц.
4. Собственник может передать свое имущество в доверительное управление другому лицу (доверительному управляющему). Передача имущества в доверительное управление не влечет перехода права собственности к доверительному управляющему, который обязан осуществлять управление имуществом в интересах собственника или указанного им третьего лица.

В соответствии со ст. 212 ГК в Российской Федерации признаются частная, государственная, муниципальная и иные формы собственности. Имущество может находиться в собственности граждан и юридических лиц, а также Российской Федерации, субъектов Российской Федерации, муниципальных образований. Права всех собственников защищаются равным образом.

В процессе оценки специальная юридическая экспертиза документов, касающихся прав собственности, не проводится. Оценщики не несут ответственности за юридическое описание прав оцениваемой собственности или за вопросы, связанные с рассмотрением прав собственности.

9.1.2 Сведения об обременениях, связанных с Объектом оценки

Ограничения (обременения) – это наличие установленных законом или уполномоченными органами в предусмотренном законом порядке условий, запретов, стесняющих правообладателя при

осуществлении права собственности либо иных вещных прав на конкретный объект недвижимого имущества.

Оценщик проанализировал возможность обременения оцениваемого объекта следующими факторами:

– ипотека (наличие залога Объекта оценки);

– сервитут;

– наличие договоров аренды, вызывающих ограничения по сдаче площадей в аренду новым арендодателям.

Существующие ограничения (обременения) права: запрещение регистрации.

9.1.3 Сведения о физических свойствах имущества

Согласно ст. 128 Гражданского кодекса Российской Федерации к объектам гражданских прав относятся вещи, включая деньги и ценные бумаги, иное имущество, в том числе имущественные права; работы и услуги; охраняемые результаты интеллектуальной деятельности и приравненные к ним средства индивидуализации (интеллектуальная собственность); нематериальные блага.

Объекты гражданских прав могут свободно отчуждаться или переходить от одного лица к другому в порядке универсального правопреемства (наследование, реорганизация юридического лица) либо иным способом, если они не изъяты из оборота или не ограничены в обороте (п. 1 ст. 129 ГК РФ).

Таким образом, Объект оценки является объектом гражданских прав и может свободно отчуждаться или переходить от одного лица к другому в порядке универсального правопреемства (наследование, реорганизация юридического лица) либо иным способом.

Сведения о количественных и качественных характеристиках элементов, входящих в состав Объекта оценки, которые имеют специфику, влияющую на результаты оценки Объекта оценки, были определены оценщиком на основании предоставленных документов. Физические свойства недвижимого имущества приведены в таблице.

Таблица 9.1 – Сведения о физических свойствах имущества*

№ п/п	Идентификация объекта оценки	
1	Объект оценки	Земельный участок
2	Местоположение	Местоположение установлено относительно ориентира, расположенного в границах участка Почтовый адрес ориентира: край Краснодарский, г. Анапа, с.о Анапский, х. Бужор. ул. Солнечная. 45.
3	Категория земель	Земли населенных пунктов
4	Разрешенное использование	Для ведения личного подсобного хозяйства
5	Площадь, кв.м.	2200
6	Кадастровая стоимость (согласно публичной кадастровой карте), рублей	3 157 682
7	Кадастровый номер	23:37:0801010:19
8	Имущественные права на объект оценки	Право собственности
9	Правообладатель	Калужная Ульяна Викторовна
10	Ограничение прав и обременение объекта недвижимости	Запрещение регистрации
11	Рельеф	Рельеф участка – спокойный, ровный
12	Форма	Форма объекта не имеет ярко выраженных особенностей
13	Плотность застройки	Средняя

* Источник информации: Выписка из ЕГРН от 28.06.2022 г. № КУВИ-001/2022-104843438

Таблица 9.2 – Сведения о физических свойствах имущества*

№ п/п	Идентификация объекта оценки	
1	Объект оценки	Здание (объект незавершенного строительства)
2	Местоположение	Краснодарский край, Анапский р-н, х. Бужор, ул. Солнечная, д. 45
3	Проектируемое назначение	Жилой дом
4	Текущее использование	Недострой
5	Площадь, кв.м.	351,8
6	Степень готовности объекта незавершенного строительства, %	56,5
7	Кадастровый номер	23:37:0801010:787
8	Имущественные права на объект оценки	Право собственности

9	Правообладатель	Калюжная Ульяна Викторовна
10	Существующие ограничения (обременения) права	Запрещение регистрации

* Источник информации: Выписка из ЕГРН от 28.06.2022 г. № КУВИ-001/2022-104843438

Таблица 9.3 – Сведения о физических свойствах имущества*

№ п/п	Идентификация объекта оценки	
1	Объект оценки	Здание
2	Местоположение	Краснодарский край, Анапский р-н, х. Бужор, ул. Солнечная, д. 45
3	Площадь, кв.м.	65,4
4	Назначение	Жилое
5	Этажность	1, в том числе подземных 0
6	Кадастровый номер	23:37:0801010:662
7	Имущественные права на объект оценки	Право собственности
8	Правообладатель	Калюжная Ульяна Викторовна
9	Существующие ограничения (обременения) права	Запрещение регистрации

* Источник информации: Выписка из ЕГРН от 28.06.2022 г. № КУВИ-001/2022-104843438

Конструктивные части строения, сооружения (основания, фундаменты, несущие и ограждающие конструкции, полы, отделочные улучшения, инженерные коммуникации и устройства) образуют строение как структурно неделимую многофункциональную вещь. Функциональные части строения, сооружения (точки, линии, площади и объемы конкретного назначения) образуют строение как функционально делимую сложную вещь.

9.1.4 Сведения об износе:

Накопленный износ – под накопленным износом понимается общая потеря стоимости объектом оценки на момент оценки в процентном выражении под действием физических, функциональных и внешних факторов.

Состояние объекта оценки оценивалось экспертным путем на основании документации, предоставленной Заказчиком.

Оценщики не несут ответственности за дефекты имущества, которые невозможно обнаружить иным путем, кроме как путем изучения предоставленной документации или другой информации.

Земельный участок не подвержен износу.

9.1.5 Сведения об устареваниях:

Устаревание – потеря стоимости объекта в результате уменьшения полезности в связи с воздействием на него физических, технологических, эстетических, негативных внешних факторов.

Выделяют устаревание: функциональное и экономическое.

Функциональное устаревание (обесценение) – это потеря стоимости улучшений из-за несоответствия их функциональных характеристик требованиям рынка на дату оценки. Это может быть устаревание конструктивного или объемно-планировочного решения, строительных материалов и инженерного оборудования здания (сооружения), несовременность инфраструктуры и интерьера, несоответствие качества произведенных строительных работ современным рыночным стандартам, предъявляемым к данному типу зданий (сооружений), наличие излишеств и пр.

Оценщик не выявил существенных признаков функционального устаревания у Объекта оценки.

Экономическое устаревание – это потеря стоимости, которая обусловлена негативным влиянием таких внешних факторов, как наличие инфляции в стране, изменения в структуре запасов, рост расценок на сырье, рабочую силу и т.п. действия по отношению к объекту оценки.

Оценщик не выявил существенных признаков экономического устаревания у Объектов оценки.

Земельный участок не подвержен устареваниям.

9.2 Количественные и качественные характеристики элементов, входящих в состав объекта оценки, которые имеют специфику, влияющую на результаты оценки Объекта оценки:

1. Согласно Гражданскому Кодексу РФ все имущество можно разделить на два вида материальной формы:

- движимое имущество;
- недвижимое имущество.

Движимое имущество – имущество, перемещаемое без ущерба ему самому или объектам

недвижимости, с которыми оно связано.

Недвижимое имущество – земельные участки, участки недр, обособленные водные объекты и все, что прочно связано с землей. К недвижимости относятся объекты, расположенные на и под поверхностью земли, перемещение которых без несоразмерного ущерба их назначению невозможно – здания, сооружения, многолетние насаждения и т.п. К недвижимым вещам относятся также подлежащие государственной регистрации воздушные и морские суда, суда внутреннего плавания, космические объекты. Законом к недвижимым вещам может быть отнесено и иное имущество.

2. Согласно натурально-вещественной формы недвижимое имущество делится на:

- здания (кроме жилых);
- сооружения;
- передаточные устройства;
- нежилые помещения;
- жилые помещения.

Здания – архитектурно-строительные объекты, назначением которых является создание условий для труда, жилья, социально-культурного обслуживания населения и хранения материальных ценностей.

Сооружения – инженерно-строительные объекты, назначением которых является создание условий, необходимых для осуществления процесса производства или различных производственных функций.

Передаточные устройства – инженерно-строительные объекты, предназначенные для трансформации, передачи, перемещения энергии, воды, тепла, газа и информации.

Нежилые помещения – обособленные помещения, имеющие отдельный вход, сантехкабину и одну или несколько комнат, предназначенных для нежилых целей.

Жилые помещения – архитектурно-строительные объекты, предназначенные для постоянного проживания людей.

По данному признаку оцениваемый объект относится к зданиям на земельном участке.

По данным предоставленным Заказчиком Объект оценки не используется по своему функциональному назначению (недострой), используется по своему функциональному назначению.

9.3 Балансовая стоимость Объекта оценки

Информация о балансовой стоимости Заказчиком не предоставлена. Отсутствие балансовой стоимости не влияет на результат оценки объекта оценки.

9.4 Другие факторы и характеристики, относящиеся к Объекту оценки, существенно влияющие на его стоимость

На стоимость Объекта оценки в значительной степени оказывает влияние его местоположение, а также варианты его использования (наиболее эффективное использование). Анализ местоположения Объекта оценки и анализ НЭИ будут приведены в соответствующих разделах настоящего отчета.

Другие факторы и характеристики, относящиеся к Объекту оценки, существенно влияющие на его стоимость: отсутствуют.

9.5 Реквизиты юридического лица, которому принадлежит Объект оценки

Имущественные права на объект оценки: собственность. Собственник – Калюжная Ульяна Викторовна.

9.6 Перечень документов, используемых оценщиком и устанавливающих количественные и качественные характеристики объекта оценки

Копии документов, предоставленные заказчиком:

- Выписка из ЕГРН от 28.06.2022 г. № КУВИ-001/2022-104843438

10. ОПИСАНИЕ РАЙОНА РАСПОЛОЖЕНИЯ ОБЪЕКТА ОЦЕНКИ

Краснодарский край

Краснодарский край (неофициально — Кубань) — субъект Российской Федерации, расположенный на юго-западе страны. Входит в состав Южного федерального округа. Образован 13 сентября 1937 года. Граничит с Ростовской областью, Ставропольским краем, Карачаево-Черкесской Республикой, Республикой Адыгея и Абхазией. По морю граничит с Крымом.

Административный центр — город Краснодар.

Физико-географическая характеристика

География

Краснодарский край находится в северо-западной части Северного Кавказа и входит в состав Южного федерального округа. На северо-востоке край граничит с Ростовской областью, на востоке — со Ставропольским краем, на юго-востоке — с Карачаево-Черкесской Республикой, на западе с Крымским полуостровом (через Керченский пролив), на юге — с Абхазией. Внутри региона находится Республика Адыгея. Территория края омывается водами Азовского на северо-западе и Чёрного на юго-западе морей.

Из общей протяжённости границы в 1540 км — 740 км проходит вдоль моря. Наибольшая протяжённость края с севера на юг — 327 км, с запада на восток — 360 км. Территория Краснодарского края 75 485 км².

Рельеф

Краснодарский край делится рекой Кубань на две части: северную — равнинную (2/3 территории), расположенную на Кубано-Приазовской низменности, и южную — предгорную и горную (1/3 территории), расположенную в западной высокогорной части Большого Кавказа. Высшая точка — гора Цахвоа (3345 м).

Рельеф Краснодарского края разнообразен. Более половины территории края занимают равнины, представленные Кубано-Приазовской равниной, Прикубанской наклонной равниной и Дельтой реки Кубань.

Кубано-Приазовская равнина — низменная аллювиальная равнина с обширными поймами, простирается от долины реки Кубань до Азовского моря и северной границы края. Наклонена к северо-западу (высота постепенно снижается от 156 метров в районе Кропоткина до 0 метров на побережье Азовского моря). Прикубанская наклонная равнина — террасированная, расчленена глубокими долинами левых притоков реки Кубань с серией ярко выраженных террас (с высотами террас до 200 метров) и глубокими балками. Дельта реки Кубань имеет многочисленные рукава, для её рельефа характерны небольшие гряды, межгрядовые понижения, дельтовые лиманы и плавни.

Сложен рельеф Таманского полуострова, приморские низменности чередуются с крайними западными отрогами Большого Кавказа, прирусловыми валами, лиманными отложениями и дельтовыми озёрами. На полуострове более 30 потухших и действующих грязевых вулканов.

На востоке Краснодарского края — окраина Ставропольской возвышенности.

Климат

Климат на большей части территории умеренно континентальный, на черноморском побережье от Анапы до Туапсе — полусухой средиземноморский климат, южнее Туапсе — влажный субтропический. В горах выражена высотная климатическая зональность. В течение всего года типичны резкие изменения погоды — значительны месячные, сезонные и многолетние колебания температур. Для предгорий характерны фёны, способствующие быстрому сходу снега весной и усилению паводков на реках. В районе Анапа — Новороссийск — Геленджик типична бора со скоростью ветра более 15 м/с, иногда более 40 м/с (в декабре 1997 года наблюдалась бора с силой ветра до 47 м/с). Среднее количество дней с борой 21 (в Новороссийске более 40), из них 18 в холодное полугодие.

Средняя температура января на равнине -3... -5 °С, на Черноморском побережье 0...+6 °С, в Сочи +6 °С. Средняя температура июля +22...+24 °С. Годовое количество осадков — от 400 до 600 мм в равнинной части, до 3242 мм и более — в горной. Каждую весну край затапливают паводки. В целом для края характерны жаркое лето и мягкая зима.

Население

Численность населения края по данным Росстата составляет 5 687 378 чел. (2022). Край занимает 3-е место среди субъектов Российской Федерации по числу жителей — после Москвы и Московской области. Плотность населения — 75,34 чел./км² (2022). Городское население — 55,24 % (2020). Уровень урбанизации ниже, чем в среднем по стране (75,06 %).

1 декабря 2021 года на тот момент губернатор региона Вениамин Кондратьев заявил, что, якобы, по предварительным данным Всероссийской переписи населения 2020—2021 в крае проживает 7 млн 130 тыс. человек.



Рисунок 1. – Расположение Краснодарского края на карте Российской Федерации
*Источник информации: <http://ru.wikipedia.org>.

Анапский район

Анапский район — административно-территориальная единица в Краснодарском крае России. Образован в 1923 году.

В рамках муниципального устройства на территории Анапского района и административно-территориальной единицы, соответствующей категории города краевого подчинения Анапы, с 2004 года также существует единое муниципальное образование город-курорт Анапа со статусом городского округа.

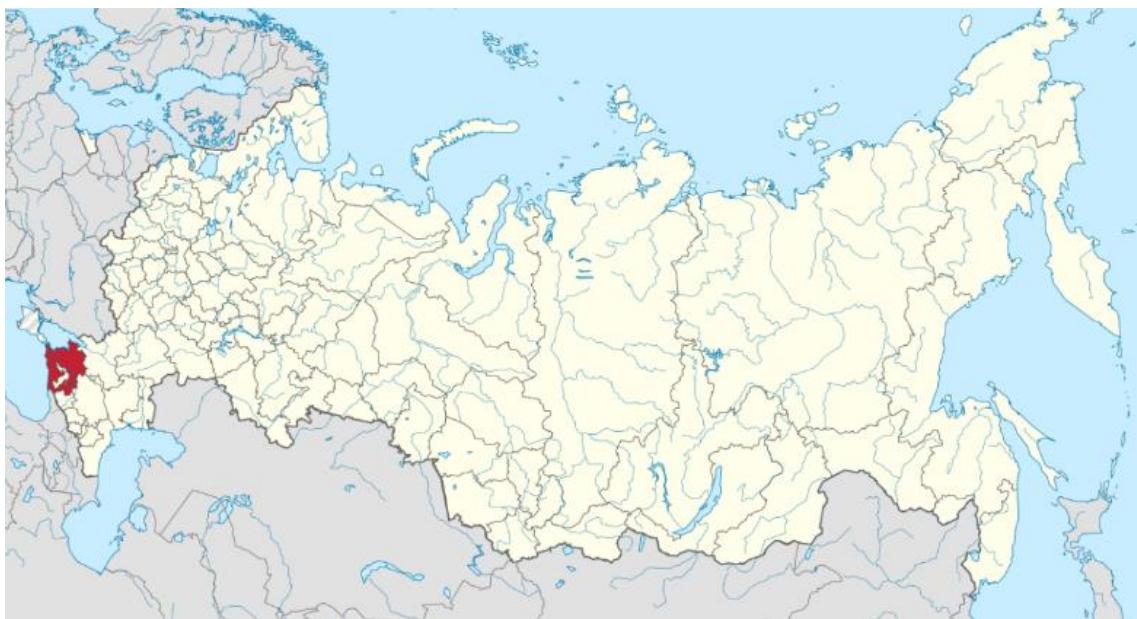
Административный центр — город Анапа (в состав района не входит).

Население

Численность населения составляет 96 561 чел. (2017)



Рисунок 2. – Расположение Анапского района на карте Краснодарского края
*Источник информации: <http://ru.wikipedia.org>.

Анализ локального месторасположения

Стоимость объекта недвижимости во многом определяется преимуществами и недостатками его географического расположения, близостью транспортных магистралей, «престижностью» района и уровнем деловой активности в нем, развитием городской инфраструктуры, законодательными ограничениями на использование земельного участка.

К объекту оценки имеется подъезд автомобильным транспортом – асфальтированная дорога, парковка. В целом местоположение объекта можно охарактеризовать как удовлетворительное.

Коммерческая привлекательность – средняя за пределами города, что связано с местоположением. Наличие инженерных сетей – имеются. Состояние окружающей среды - чрезвычайных вредных воздействий внешней среды, неблагоприятно, влияющих на оцениваемый объект выявлено не было.

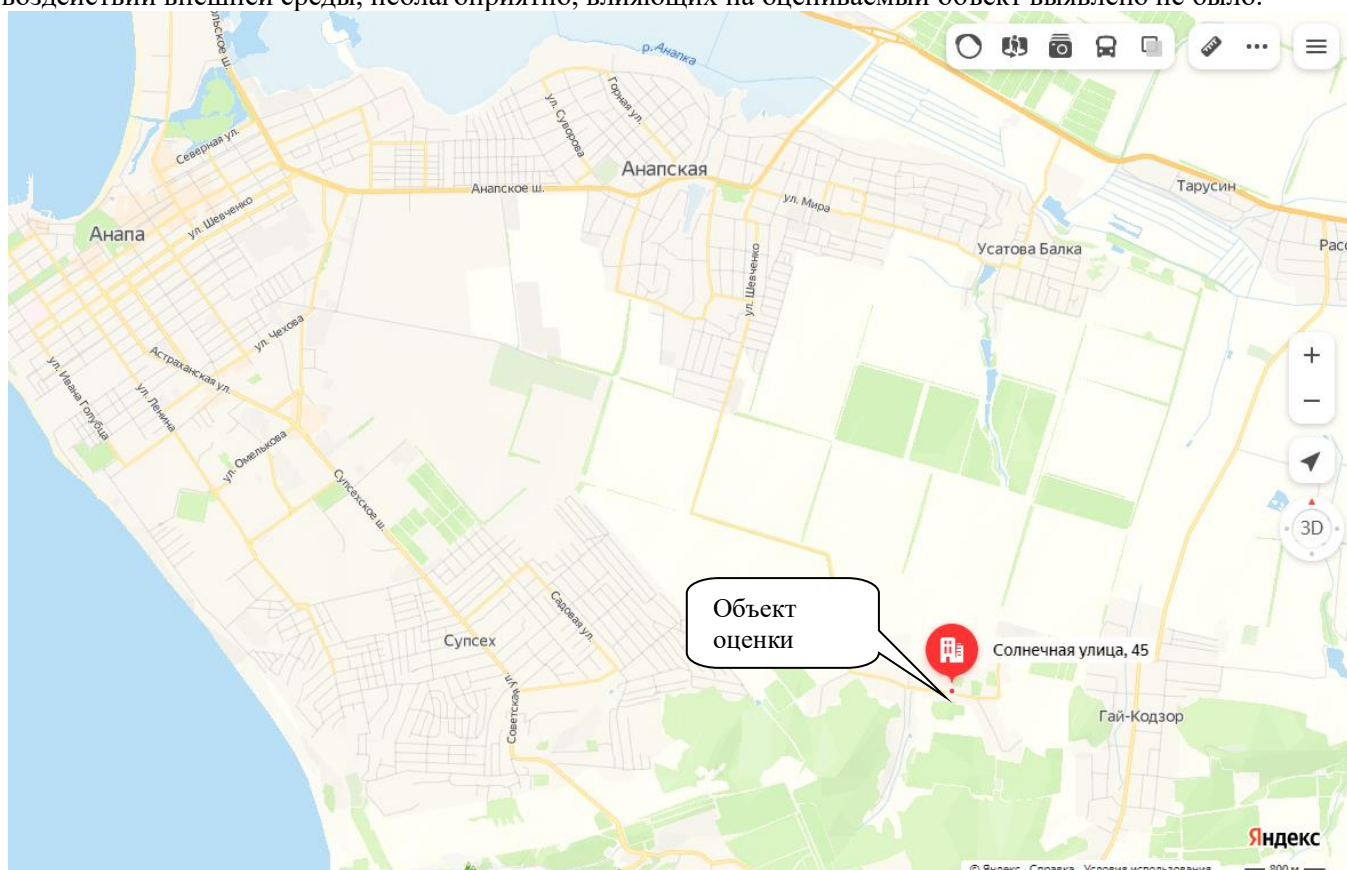



Рисунок 3 – Местоположение Объекта

*Источник информации: <https://yandex.ru/maps/>

11. АНАЛИЗ РЫНКА ОБЪЕКТА ОЦЕНКИ, ЦЕНООБРАЗУЮЩИХ ФАКТОРОВ, А ТАКЖЕ ВНЕШНИХ ФАКТОРОВ, ВЛИЯЮЩИХ НА ЕГО СТОИМОСТЬ

11.1 Анализ влияния общей политической и социально-экономической обстановки в стране и регионе расположения объекта оценки на рынок оцениваемого объекта, в том числе тенденций, намечившихся на рынке, в период, предшествующий дате оценки.

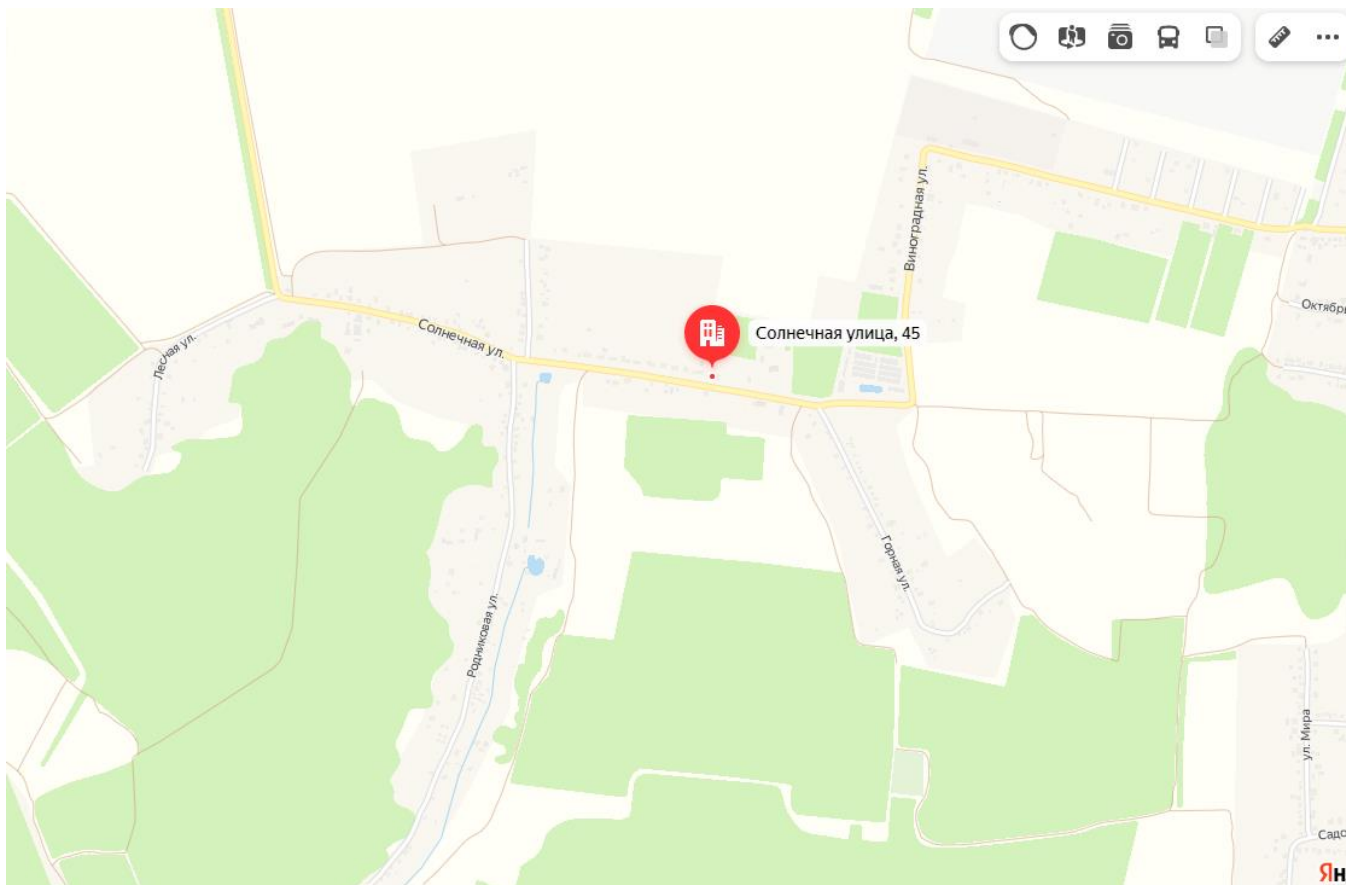
I ОСНОВНЫЕ ЭКОНОМИЧЕСКИЕ И СОЦИАЛЬНЫЕ ПОКАЗАТЕЛИ

	1 квартал 2021 г.	в % к 1 кварталу 2021 г.	Среднего 1 квартал 2021 г. в % к 1 кварталу 2020 г.
Валовой внутренний продукт		103,5 ¹⁾	99,7
Инвестиции в основной капитал, млрд рублей	3995,1	112,8	103,3
Реальные располагаемые денежные доходы		98,8 ¹⁾	96,0 ¹⁾

1) Предварительная оценка
2) Оценка
3) Предварительные данные

	Январь 2021 г.	в % к		Январь- сентябрь 2021 г. в % к январь- сентябрю 2021 г.	Среднего		Январь- сентябрь 2021 г. в % к январь- сентябрю 2020 г.
		сентябрю 2021 г.	марта 2021 г.		сентябрю 2020 г.	марта 2021 г.	
Индекс выпуска товаров и услуг по базовым видам экономической деятельности		97,4	92,7	103,0	113,7	97,0	103,3
Индекс промышленного производства		98,4	91,5	103,9	107,1	95,8	100,6
Продукция сельского хозяйства, млрд рублей	441,5	103,2	113,0	102,3	99,7	112,8	99,9
Ввод в действие жилых домов, млн м ² общей площади жилых помещений	8,3	138,3	92,9	158,0	188,0	90,5	127,7
Грузооборот транспорта, млрд т-км в том числе железнодорожного транспорта	447,5 222,6	94,1 98,7	90,0 94,9	101,6 102,6	106,3 108,2	99,1 99,2	101,9 103,6
Оборот розничной торговли, млрд рублей	3390,6	90,3	88,7	100,1	136,3	100,4	106,9
Объем платных услуг населению, млрд рублей	1011,6	103,1	96,8	109,1	155,4	100,9	104,9
Индекс потребительских цен		117,8	101,6	113,1	105,5	100,6	105,6
Индекс цен производителей промышленных товаров		131,5	106,3	126,4	127,6	102,7	115,0
Общая численность безработных (в возрасте 15 лет и старше), млн человек	3,0	77,1	97,6	75,4	90,9	96,1	112,5
Численность официально зарегистрированных безработных (по данным Росстата), млн человек	0,7	44,6	103,4	34,1	115,4	88,1	в 2,3р.

	Январь 2021 г.	в % к		1 кваль- трет 2021 г. в % к 1 кваль- трет 2021 г.	Среднего		1 кваль- трет 2021 г. в % к 1 кваль- трет 2020 г.
		марта 2021 г.	декабрю 2021 г.		марта 2020 г.	декабрю 2021 г.	
Среднемесячная номинальная заработная плата работников организаций, номинальная, рублей	66757	120,9	116,4	115,0	107,7	107,8	107,2
реальная		103,6	108,2	103,1	101,8	107,1	101,6

Источник информации: https://gks.ru/bgd/regl/b22_01/Main.htm

Вывод: Анализ основных социально-экономических показателей российской экономики показывает, что негативные явления, способные повлиять на рыночную стоимость объекта оценки на дату оценки, отсутствуют.

Социально – экономическое развитие Краснодарского края в январе – апреле 2022 года
**ОСНОВНЫЕ ПОКАЗАТЕЛИ СОЦИАЛЬНО-ЭКОНОМИЧЕСКОГО РАЗВИТИЯ
 КРАСНОДАРСКОГО КРАЯ**

Показатели	4 месяца 2022 года		4 месяца 2021 года	
	значения	Темп роста, %	значения	Темп роста, %
Экономический рост				
Рост ВРП (оценка), в % к соответствующему периоду предыдущего года	100,1 ¹⁾		104,2 ¹⁾	
Индекс промышленного производства, в % к соответствующему периоду предыдущего года	X	103,7	X	104,8
Объем продукции сельского хозяйства, млрд. руб.	76,5	102,1	66,0	98,0
Объем строительных работ, млрд. руб.	71,5	90,0	69,5	88,3
Ввод в действие жилых домов, тыс. кв. м	2 659,0	в 2,3 р.	1 179,7	94,3
Оборот оптовой торговли, млрд. руб.	958,2	100,4	780,2	103,1
в том числе по организациям оптовой торговли, млрд. рублей	813,7	102,2	651,0	97,7
Оборот розничной торговли, млрд. руб.	625,2	99,2	550,5	117,5
Оборот общественного питания, млрд. руб.	25,7	99,0	23,5	130,6
Объем платных услуг населению, млрд. руб.	231,2	106,4	204,2	112,5
Инфляция				
Индекс потребительских цен, в % к соответствующему периоду предыдущего года	X	113,2	X	106,0
Индекс потребительских цен, в % к декабрю предыдущего года	X	111,3	X	103,5
Цены производителей промышленных товаров, в % к соответствующему периоду предыдущего года	X	118,9	X	112,9
Цены производителей промышленных товаров, в % к декабрю предыдущего года	X	113,3	X	106,0
Уровень жизни населения				
Номинальная начисленная среднемесячная зарплата (оценка), руб.	44 451	113,8	39 060	106,2
Реальная зарплата, в % к соответствующему периоду предыдущего года	X	100,5	X	100,2
Задолженность по заработной плате, млн. рублей	15,7	24,2	65,2	в 3,7р.
Уровень зарегистрированной безработицы, в % к численности рабочей силы	0,6	X	1,8	X

¹⁾ оценка министерства экономики Краснодарского края

*Источник информации: <https://neweconomy.krasnodar.ru/activity/makroekonomika/analiz/kk-v-tsifrakh/216274>

Вывод: Социально-экономические показатели Краснодарского края находятся на достаточно высоком уровне, региональные риски, негативно влияющие на стоимость объекта оценки на дату оценки, не выявлены.

11.2 Определение сегмента рынка, к которому принадлежит оцениваемый объект

Объект оценки: Здания кад.№ 23:37:0801010:787, 23:37:0801010:662 на земельном участке кад.№ 23:37:0801010:19.

В соответствии с ЗК РФ земли в Российской Федерации по целевому назначению подразделяются на следующие категории:

- земли сельскохозяйственного назначения;
- земли населенных пунктов;
- земли промышленности, энергетики, транспорта, связи, радиовещания, телевидения, информатики, земли для обеспечения космической деятельности, земли обороны, безопасности и земли иного специального назначения;
- земли особо охраняемых территорий и объектов;
- земли лесного фонда;
- земли водного фонда;
- земли запаса.

Объект оценки относится к землям населенных пунктов.

Согласно «Справочнику оценщика недвижимости – 2020 Земельные участки» под редакцией Лейфера Л.А. Нижний Новгород, 2020 г. представлена иная классификация. В таблице приведено соответствие классов земельных участков категориям и видам разрешенного использования.

Таблица 11.2.1 – Таблица соответствия классов земельных участков категориям и видам разрешенного использования

№	Классы земель	Принадлежность к категориям в соответствии с ЗК	Виды разрешенного использования (в соответствии с типовым перечнем)
1	Земли под индустриальную застройку	Земли населенных пунктов Земли промышленности	Земельные участки для размещения гаражей и автостоянок Земельные участки для размещения производственных и административных зданий, строений, сооружений промышленности, коммунального хозяйства, материально-технического, продовольственного снабжения, сбыта и заготовок Земельные участки для размещения электростанций, обслуживающих их сооружения и объектов Земельные участки для размещения портов, водных, железнодорожных вокзалов, автодорожных вокзалов, аэропортов, аэродромов, аэровокзалов
2	Земли под торгово-офисную застройку	Земли населенных пунктов Земли промышленности	Земельные участки для размещения объектов торговли, общественного питания и бытового обслуживания Земельные участки для размещения гостиниц Земельные участки для размещения административных и офисных зданий делового и коммерческого назначения, объектов образования, науки, здравоохранения и социального обеспечения, физической культуры и спорта, культуры, искусства, религии
3	Земли сельскохозяйственного назначения	Земли с/х назначения Земли населенных пунктов	Земельные участки сельскохозяйственных угодий (пашни, сенокосы, пастбища, залежи, земли, занятые многолетними насаждениями) Земельные участки, занятые объектами сельскохозяйственного назначения и предназначенные для ведения сельского хозяйства, объектов сельскохозяйственного назначения
4	Земельные участки под жилую застройку		
4.1	Земельные участки под МЖС	Земли населенных пунктов	Земельные участки для размещения домов среднеэтажных жилых домов Земельные участки для размещения домов многоэтажных жилых домов Земельные участки общежитий
	Земельные участки под ИЖС	Земли населенных пунктов Земли с/х назначения	Земельные участки для размещения объектов индивидуального жилищного строительства Земельные участки для ведения личного подсобного хозяйства (приусадебные участки) Земельные участки для размещения индивидуальных придомовых хозяйственных построек, в том числе бань, сараев, хозблоков и др., не используемых в коммерческих целях Земельные участки, находящиеся в составе дачных, садоводческих и огороднических объединений
5	Земельные участки под объекты рекреации	Земли особо охраняемых территорий Земли населенных пунктов	Земельные участки для размещения объектов рекреационного и лечебно-оздоровительного назначения Земельные участки, занятые особо охраняемыми территориями и объектами, в том числе городскими лесами, скверами, парками, городскими садами
6	Земельные участки под придорожный сервис	Земли населенных пунктов Земли промышленности	Размещение автозаправочных станций (бензиновых, газовых) Размещение магазинов сопутствующей торговли, зданий для организации общественного питания в качестве придорожного сервиса Размещение автомобильных моек и прачечных для автомобильных

			принадлежностей, мастерских, предназначенных для ремонта и обслуживания автомобилей
--	--	--	---

В соответствии с данной таблицей и исходя из анализа окружающей застройки, объект оценки относится к землям под ИЖС (ЛПХ).

Исходя из описания объекта оценки и анализа наиболее эффективного использования объекты оценки принадлежит к сегменту – жилые здания.

11.3 Анализ фактических данных о ценах сделок и (или) предложений с объектами недвижимости из сегментов рынка, к которым может быть отнесен оцениваемый объект при фактическом, а также при альтернативных вариантах его использования, с указанием интервала значений цен

Для определения стоимости недвижимости оценщик исследует рынок в тех его сегментах, к которым относятся фактическое использование оцениваемого объекта и другие виды использования, необходимые для определения его стоимости (ст. 10 ФСО № 7). Результаты исследования представлены ниже.

Информация о фактических ценах сделок и (или) предложений из сегмента земельных участков, к которому отнесен объект оценки, представлена в таблице. В случае отсутствия опубликованных предложений на дату оценки в х.Бужор, оценщиком принято решение об использовании ценовых источников по Анапскому району в целом.

Таблица 11.3.1 – Информация о фактических ценах сделок и (или) предложений в сегменте земельных участков

Наименование	Месторасположение	Площадь, кв.м.	Стоимость, руб.	Стоимость за 1 кв.м., руб.	Источник информации
Земельный участок	Краснодарский край, муниципальное образование Анапа, с. Гай-Кодзор, ул. Свободы	2 500	5 550 000	2 220,00	https://www.avito.ru/supseh/zemelnye_uchastki/uchastok_2_5_sot._izhs_2354737977
Земельный участок	Краснодарский край, муниципальное образование Анапа, хутор Рассвет	1 500	2 800 000	1 866,67	https://www.avito.ru/anapskaya/zemelnye_uchastki/uchastok_15sot._izhs_2319515159
Земельный участок	Краснодарский край, муниципальное образование Анапа, хутор Заря, Советская ул.	1 500	3 100 000	2 066,67	https://www.avito.ru/anapskaya/zemelnye_uchastki/uchastok_15sot._izhs_2459833526
Земельный участок	Краснодарский край, муниципальное образование Анапа, хутор Бужор, Солнечная ул.	2 000	9 000 000	4 500,00	https://www.avito.ru/supseh/zemelnye_uchastki/uchastok_2_0_sot._izhs_2391942349
Земельный участок	Краснодарский край, муниципальное образование Анапа, хутор Бужор, Виноградная ул.	1 500	5 100 000	3 400,00	https://www.avito.ru/supseh/zemelnye_uchastki/uchastok_1_5_sot._izhs_2327548377
Земельный участок	Краснодарский край, муниципальное образование Анапа, с. Гай-Кодзор, Горная ул.	2 900	15 000 000	5 172,41	https://www.avito.ru/supseh/zemelnye_uchastki/uchastok_2_9_sot._izhs_2506311347
Земельный участок	Краснодарский край, муниципальное образование Анапа, дачное некоммерческое товарищество Черёмушка	2 000	2 500 000	1 250,00	https://www.avito.ru/gostagae_vskaya/zemelnye_uchastki/uchastok_20_sot._izhs_2350812_023
Земельный участок	Краснодарский край, муниципальное образование Анапа, хутор Песчаный	1 500	3 600 000	2 400,00	https://www.avito.ru/vityazev_o/zemelnye_uchastki/uchastok_15sot._izhs_2486548558
Земельный участок	Краснодарский край, муниципальное образование Анапа,	2 000	1 600 000	800,00	https://www.avito.ru/vinograd_nyy/zemelnye_uchastki/uchastok_20sot._izhs_2189877842

	хутор Красная Скала, Северная ул.				
Земельный участок	Краснодарский край, муниципальное образование Анапа, с. Сукко, Учительская ул.	1 500	15 000 000	10 000,00	https://www.avito.ru/supseh/zemelnye_uchastki/uchastok_15sot_izhs_2429820373

Таким образом, для сегмента, к которому относится объект оценки, характерен диапазон цен за 1 кв.м. от 800,00 до 10000,00 рублей, в зависимости от особенностей объектов, представленных на рынке.

11.4 Анализ основных факторов, влияющих на спрос, предложение и цены сопоставимых объектов недвижимости

Анализируя рынок недвижимости, можно выделить следующие ценообразующие факторы, влияющие на формирование стоимости в сегменте зданий:

- местоположение объекта (территориальный пояс);
- группа капитальности;
- физические характеристики объекта, в том числе свойства земельного участка, состояние объектов капитального строительства, соотношение площади земельного участка и площади его застройки, иные характеристики:
 - тип объекта;
 - этажность;
 - площадь объекта;
 - конструктивные элементы объекта;
 - физическое состояние объекта;
- условия рынка (изменения цен, иные условия);
- прибыль предпринимателя.

Анализируя рынок земельных участков, можно выделить следующие ценообразующие факторы, влияющие на формирование стоимости в сегментах земельных участков под ИЖС:

- передаваемые имущественные права, ограничения (обременения) этих прав;
- условия финансирования состоявшейся или предполагаемой сделки (вид оплаты, условия кредитования, иные условия);
- условия продажи (нетипичные для рынка условия, сделка между аффилированными лицами, иные условия);
- условия рынка (изменения цен за период между датами сделки и оценки, скидки к ценам предложений, иные условия);
- вид использования и (или) зонирование;
- местоположение объекта и транспортная доступность (расположение (удаленность) относительно центра города);
- физические характеристики объекта, в том числе свойства земельного участка, состояние объектов капитального строительства, соотношение площади земельного участка и площади его застройки, иные характеристики:
 - наличие улучшений
 - наличие коммуникаций
 - форма и рельеф
 - площадь объекта
- экономические характеристики (уровень операционных расходов, условия аренды, состав арендаторов, иные характеристики);
- наличие движимого имущества, не связанного с недвижимостью;
- другие характеристики (элементы), влияющие на стоимость.

11.5 Приведение интервалов значений основных факторов, влияющих на спрос, предложение и цены сопоставимых объектов недвижимости

Обоснование значений ценообразующих факторов для сегмента зданий:

Местоположение объекта (территориальный пояс)

Территориальный пояс Объектов оценки определяется согласно Распределению отдельных частей

территории СССР на территориальные пояса и климатические районы для переоценки основных фондов по сборнику УПВС. В соответствии с данным территориальным поясом выбираются удельные показатели стоимости по сборнику УПВС для расчета отдельных частей объекта оценки. В данном случае Объект оценки относится ко 2 территориальному поясу.

Группа капитальности

При различии по группе капитальности не вводится корректировка.

Климатический район

Объект оценки расположен в 3 климатическом районе согласно Распределению отдельных частей территории СССР на территориальные пояса и климатические районы для переоценки основных фондов по сборнику УПВС. В соответствии с этим в расчете вносятся корректировки на климатический пояс.

Физические характеристики объекта: тип, этажность, площадь, конструктивные элементы

Объекты аналоги подобраны в соответствии с типом, параметрами и этажностью объектов оценки, корректировка на удельный вес вносится.

Физическое состояние: Основным методом определения физического износа является метод экспертных оценок.

Метод экспертных оценок

Данный метод основан на характеристике технического состояния и определения физического износа согласно экспертной шкале:

Состояние здания/сооружения	Характеристика физического состояния	Коэффициент износа, %
Отличное	"Почти новое" здание/сооружение, только что сданное в эксплуатацию	0-5
Очень хорошее	Мелкие повреждения, как во внутренних помещениях, так и снаружи (не требуется ремонта)	5-15
Хорошее	Мелкие повреждения, как во внутренних помещениях, так и снаружи, в т.ч. инженерных коммуникаций (требуется проведение косметического ремонта)	15-30
Удовлетворительное	Повреждения, как во внутренних помещениях, так и снаружи, в т.ч. инженерных коммуникаций (требуется проведение не только косметического ремонта, но и замены отдельных элементов или их капитальный ремонт: например замена окон, дверей, сантехники, капитальный ремонт кровли и т.д.)	30-50
Плохое	Требуется проведение капитального ремонта всего здания/сооружения	50-75
Неудовлетворительное	Здание/сооружение оказалось не пригодно для эксплуатации в существующем виде и подлежит модернизации, реконструкции или сносу	75-100

Условия рынка

Значения фактора:

- на дату оценки;
- в допустимый срок экспозиции, в течении которого не происходило изменение стоимости единицы измерения;
- в срок, в течении которого происходило изменение стоимости единицы измерения.

Оценка осуществляется в срок, в течение которого происходило изменение стоимости единицы измерения, вносятся соответствующие корректировки.

Прибыль предпринимателя

Этот доход выражает вознаграждение, которое требует типичный инвестор за риск, связанный со строительством проекта, схожего по структуре с оцениваемым объектом. Величину прибыли предпринимателя принимаем в размере 8%, что соответствует ставке рефинансирования Центрального Банка РФ, которая отражает наиболее вероятную величину доходности бизнеса.

Ставка ЦБ РФ

8%

Действует с 25 июля 2022 года

Обоснование значений ценообразующих факторов для сегмента земельных участков под ИЖС:

Скидка на уторгование: Торг является одним из тех условий, который позволяет повысить ликвидность рынка недвижимости в целом и отдельных объектов в частности. Диапазон скидок на торг довольно обширен. Поправка на торг учитывает разницу между ценой предложения и ценой сделки, которая образуется в процессе переговоров между покупателем и продавцом. Ее величина зависит от устойчивости рынка. При определении величины поправки оценщики опираются на мониторинг рынка предложений и информацию, полученную в результате интервьюирования продавцов объектов недвижимости. Конечная сумма торга определяется, как правило, по итогам просмотра объекта недвижимости. В некоторых случаях продавцы не готовы идти на торг.

В рамках настоящей оценки корректировка на условия продажи вводилась согласно «Справочнику оценщика недвижимости – 2020 Земельные участки Часть 2» под редакцией Лейфера Л.А. Нижний Новгород, 2020 г.

Значения скидки на торг, усредненные по городам России, и границы доверительных интервалов
Таблица 99

Класс объектов	Активный рынок		
	Среднее	Доверительный интервал	
Цены предложений объектов			
1. Земельные участки под индустриальную застройку	12,0%	10,4%	13,6%
2. Земельные участки под офисно-торговую застройку	10,1%	8,7%	11,5%
3. Земельные участки сельскохозяйственного назначения	16,4%	13,4%	19,5%
4.1. Земельные участки под МЖС	11,1%	9,8%	12,5%
4.2. Земельные участки под ИЖС	9,7%	7,2%	12,2%
5. Земельные участки под объекты рекреации	14,1%	12,8%	15,4%
6. Земельные участки под объекты придорожного сервиса	11,3%	9,5%	13,1%

Границы расширенного интервала значений скидки на торг

Таблица 100

Класс объектов	Активный рынок		
	Среднее	Расширенный интервал	
Цены предложений объектов			
1. Земельные участки под индустриальную застройку	12,0%	6,7%	17,3%
2. Земельные участки под офисно-торговую застройку	10,1%	5,5%	14,8%
3. Земельные участки сельскохозяйственного назначения	16,4%	9,5%	23,4%
4.1. Земельные участки под МЖС	11,1%	6,1%	16,1%
4.2. Земельные участки под ИЖС	9,7%	4,7%	15,0%
5. Земельные участки под объекты рекреации	14,1%	8,8%	19,5%
6. Земельные участки под объекты придорожного сервиса	11,3%	6,2%	16,4%

Передаваемые имущественные права. Цена сделки определяется составом имущественных прав. Многие типы недвижимости продают с учетом действующего договора аренды, которые могут быть заключены по ставкам ниже рыночных. Эти сделки совершаются тогда, когда условия расторжения договора юридически невозможно или экономически не целесообразно. В этом случае нужно вносить корректировку в цену объекта-аналога на разницу в ставках аренды по договору и по рынку. Сравнение можно проводить только при передаче одинаковых прав по объекту и его аналогам.

Условия финансирования сделки. Цены сделок для различных объектов недвижимости могут отличаться из-за разных условий финансирования. Стремление участников сделки получить максимальную выгоду порождает различные варианты расчетов, которые в свою очередь влияют на стоимость объекта. К наиболее распространенным условиям сделки относят случай, когда продавец выплачивает пункты, т. е. проценты от кредита, которые заимодавец требует для получения кредита. В этом случае для корректировки из продажной цены отнимают величину пунктов в денежном выражении. Другим распространенным случаем является финансирование сделки самим продавцом, т. е. предоставление им покупателю ипотечного кредита. Для корректировки таких условий можно применить дисконтирование денежных потоков ипотечного кредита при рыночной норме процента. При этом надо принимать во внимание, что покупатель может продать объект до окончания срока кредита, поэтому сроки кредита для целей дисконтирования могут быть уменьшены.

Условия предложения. Условия сделок купли-продажи, финансовых расчетов объектов-аналогов являются рыночными для сравниваемых объектов недвижимости и схожи с условиями определения стоимости объекта оценки.

Условия продажи: Условия продажи объектов-аналогов типичные, т.е. продавцы не были ограничены в сроках продажи, между покупателями и продавцами не было никаких особых отношений, объекты не приобретались с целью их комплексного использования с близлежащими объектами. При нетипичных условиях требуется корректировка.

Дата предложения (сделки): Под корректировкой цен дату предложения (сделки) понимается корректировка цен на время. На рынке цены с течением времени изменяются. Причиной этого могут быть инфляционные или дефляционные процессы в экономике. Изменение цен может произойти в результате принятия новых законов, налоговых норм, а также в связи с колебанием спроса и предложения на недвижимость в целом или ее отдельные типы. Корректировка на дату заключения сделки вносится в том случае, если аналоги выставлялись на продажу раньше или позже даты оценки объекта, при этом принято корректировать только те объекты-аналоги, дата продажи которых отличается от даты проведения оценки на значительный срок, в течение которого ситуация на рынке недвижимости изменилась.

Вид использования/зонирование: Категория земель является важным ценообразующим фактором. Правовой режим земель определяется исходя из их принадлежности к той или иной категории и разрешенного использования в соответствии с зонированием территорий, общие принципы и порядок проведения которого устанавливаются федеральными законами и требованиями специальных федеральных законов». Таким образом, категория земель накладывает отпечаток на возможности собственника по использованию участка. Заметим, что некоторые виды категории земель устанавливают довольно жесткие ограничения, что выражается в снижении их рыночной стоимости. Смена категории земель – довольно сложная процедура, оформляемая нормативно-правовыми актами.

На разрешенное использование имущества влияют зонирование и другие ограничения. Если имеет место отличие в текущем или в наиболее эффективном использовании от рассматриваемого имущества, следует тщательно изучить влияние этого отличия на стоимость.

Корректировка при различии вводится согласно «Справочнику оценщика недвижимости – 2020 Земельные участки Часть 2» под редакцией Лейфера Л.А. Нижний Новгород, 2020 г.

Таблица 77

цены объектов разного функционального назначения		аналог	
		под ЛПХ	под ИЖС
объект оценки	под ЛПХ	1,00	0,82
	под ИЖС	1,21	1,00

Местоположение: Местоположение оказывает решающее влияние на стоимость недвижимости. Это интегральная характеристика, включающая в себя удаленность от центра, престижность, транспортную доступность, особенности ландшафта и ближайшего окружения (застройки). Пространственно-территориальные координаты размещения того или иного объекта недвижимости при определении его стоимости трансформируются в рентную составляющую стоимости. Данный фактор весьма уникален и зависит от района расположения объекта недвижимости. К примеру, объект недвижимости, расположенный в центре города (при идентичных других факторах) может стоить на 50-80% дороже, чем на окраине города или пригороде.

Корректировка при различии вводится согласно «Справочнику оценщика недвижимости – 2020 Земельные участки Часть 1» под редакцией Лейфера Л.А. Нижний Новгород, 2020 г.

Классификация типовых территориальных зон в пределах области (края, республики)

Таблица 6

Наименование типовой зоны	Описание типовой зоны	код
Областной центр	Областные центры, столицы республик, города Федерального значения	I
Населенные пункты в ближайшей окрестности областного центра	Населенные пункты, расположенные в непосредственной близости от областного центра, с удобной транспортной доступностью	II
Райцентры с развитой промышленностью	Райцентры и поселки городского типа с развитой промышленностью	III
Райцентры сельскохозяйственных районов	Райцентры и поселки городского типа сельскохозяйственных районов	IV

Наименование типовой зоны	Описание типовой зоны	код
Прочие населенные пункты	Прочие населенные пункты до 20 тыс. чел (поселки, сельские поселения, деревни и т.п.)	V

Таблица 18

жилая застройка		аналог				
		I	II	III	IV	V
объект оценки	I	1,00	1,23	1,39	1,64	2,08
	II	0,81	1,00	1,13	1,33	1,69
	III	0,72	0,89	1,00	1,18	1,50
	IV	0,61	0,75	0,85	1,00	1,27
	V	0,48	0,59	0,67	0,79	1,00

Корректировка на наличие улучшений: При наличии улучшений на земельном участке необходимо учесть их стоимость при расчете рыночной стоимости земельного участка.

Корректировка на наличие коммуникаций. При расчете рыночной стоимости земельного участка, необходимо учитывать наличие коммуникаций. Корректировка на наличие коммуникаций вводится согласно «Справочнику оценщика недвижимости – 2020 Земельные участки Часть 2» под редакцией Лейфера Л.А. Нижний Новгород, 2020 г.

Таблица 62¹⁸

Под ИЖС	Аналог								
	Отсутств уют	Э	Г	В, К, Т, Комм	Э, Г	Э, В, К, Т, Г, Комм	В, К, Т, Комм)	Э, Г, В, К, Т, Комм	Э, Г, В, К, Т, Комм
Объект оценки	Отсутст- вуют	0%	-14%	-15%	-11%	-26%	-23%	-24%	-34%
	Э	16%	0%	-1%	3%	-15%	-11%	-12%	-24%
	Г	17%	1%	0%	4%	-14%	-10%	-11%	-23%
	В, К, Т, Комм	12%	-3%	-4%	0%	-17%	-14%	-18%	-26%
	Э, Г	35%	17%	16%	21%	0%	4%	3%	-11%
	Э, В, К, Т, Комм	30%	12%	11%	16%	-4%	0%	-1%	-15%
	Г, В, К, Т, Комм	31%	13%	12%	17%	-3%	1%	0%	-14%
	Э, Г, В, К, Т, Комм	51%	31%	30%	35%	12%	17%	16%	0%

где Э – электроэнергия, Г – газоснабжение, В – водоснабжение, К – канализация, Т – теплоснабжение, Комм – коммуникационные связи.

Форма и рельеф: Если форма и рельеф участка-объекта оценки или участков-аналогов имеет каких-либо особенностей, дающих преимущество перед другими участками или препятствующих их эффективной эксплуатации, вводится корректировка.

Площадь. Введение поправки на площадь основано на предположении, что чем дороже объект, тем ниже его покупательная возможность. То есть, чем больше масштаб (размеры) объекта оценки, тем он дороже и тем меньше спрос на него. Следствием этого является необходимость внесения к стоимости дорогих объектов поправки на низкую ликвидность, понижающей стоимость 1 м² площади (1 м³ объема) у объектов большего масштаба по сравнению с меньшими объектами.

Поправка на различия в площади участков определена согласно «Справочнику оценщика недвижимости – 2020 Земельные участки Часть 2» под редакцией Лейфера Л.А. Нижний Новгород, 2020 г.

Таблица 35

Земельные участки под ИЖС. Данные, усредненные по России						
Площадь, кв.м	аналог					
	<1500	1500-3000	3000-6000	6000-10000	>10000	
объект оценки	<1500	1,00	1,17	1,30	1,42	1,47
	1500-3000	0,85	1,00	1,11	1,21	1,25
	3000-6000	0,77	0,90	1,00	1,09	1,13
	6000-10000	0,70	0,83	0,92	1,00	1,03
	>10000	0,68	0,80	0,88	0,97	1,00

Наличие движимого имущества, не связанного с недвижимостью, наличие других характеристик (элементов), влияющих на стоимость: При наличии движимого имущества или каких бы то ни было прочих элементов, существенным образом влияющих на стоимость, в составе объекта оценки или объектов аналогов, требуется введение корректировок.

11.6 Основные выводы относительно рынка недвижимости в сегментах, необходимых для оценки объекта

В открытом доступе представлено значительное количество предложений.

Для сегмента, к которому относится объект оценки, характерен диапазон цен за 1 кв.м. от 800,00 до 10000,00 рублей, в зависимости от особенностей объектов, представленных на рынке.

12. АНАЛИЗ НАИБОЛЕЕ ЭФФЕКТИВНОГО ИСПОЛЬЗОВАНИЯ ОБЪЕКТА ОЦЕНКИ

В соответствии с МСО, под наиболее эффективным способом использования (далее по тексту – НЭИ) Объекта оценки понимается «наиболее вероятное использование имущества, являющееся физически возможным, рациональным, правомочным, финансово осуществимым и, в результате которого стоимость оцениваемого имущества будет максимальной».

Как следует из определения рыночной стоимости, способ использования недвижимости, определяющий ее наиболее эффективное использование, должен быть типичен для рынка недвижимости того района, где она расположена. НЭИ – это типичное использование для данной местности, апробированное рынком.

Наиболее эффективное использование представляет собой такое использование недвижимости, которое максимизирует ее продуктивность (соответствует ее наибольшей стоимости) и которое физически возможно, юридически разрешено (на дату определения стоимости объекта оценки) и финансово оправдано. Наиболее эффективное использование объекта недвижимости может соответствовать его фактическому использованию или предполагать иное использование. Анализ наиболее эффективного использования позволяет выявить наиболее прибыльное использование объекта недвижимости, на который ориентируются участники рынка (покупатели и продавцы) при формировании цены сделки. При определении рыночной стоимости оценщик руководствуется результатами этого анализа для выбора подходов и методов оценки объекта оценки и выбора сопоставимых объектов недвижимости при применении каждого подхода. (раздел IV ФСО № 7).

Для определения наиболее эффективного использования оцениваемого объекта были учтены четыре основных критерия:

- 1) юридическая правомочность – рассмотрение только тех способов, которые разрешены законодательными актами;
- 2) физическая возможность – рассмотрение физически реальных в данном месте способов использования;
- 3) экономическая приемлемость – рассмотрение того, какое физически возможное и юридически правомочное использование будет давать приемлемый доход владельцу имущества;
- 4) максимальная эффективность – рассмотрение того, какое экономически приемлемое использование будет приносить максимальный чистый доход или максимальную текущую стоимость.

Оцениваемый объект относится к объекту недвижимого имущества – жилые дома на земельном участке.

НЭИ определяется для застроенного земельного участка и для земельного участка в предположении отсутствия имеющейся застройки. Последнее требуется для определения рыночной стоимости земельного участка в затратном подходе.

Рыночная стоимость земельного участка, застроенного объектами капитального строительства, или объектов капитального строительства для внесения этой стоимости в государственный кадастр недвижимости оценивается исходя из вида фактического использования оцениваемого объекта. При этом застроенный земельный участок оценивается как незастроенный, предназначенный для использования в соответствии с видом его фактического использования (ст. 20 ФСО № 7).

Таблица 12.1 – Определение факторов наиболее эффективного использования

Факторы	Земли под индустриальную застройку	Земли под торгово-офисную застройку	Земли сельскохозяйственного назначения	Земельные участки под жилую застройку	Земельные участки под объекты рекреации	Земельные участки под придорожный сервис
Потенциал местоположения	+	+	+	+	+	+
Рыночный спрос	-	-	-	+	-	-
Законодательная разрешенность	-	-	-	+	-	-
Физическая осуществимость	+	+	+	+	+	+
Финансовая осуществимость	+	+	+	+	+	+
Максимальная эффективность	-	-	-	+	-	-
Итого:	3	3	3	6	3	3

Анализ НЭИ свободного земельного участка базируется на предпосылке о сносе и разборке существующих зданий и сооружений и строительстве новых улучшений. Учитывая разрешенное использование, согласно предоставленной Заказчиком информации – Земельный участок для ведения личного подсобного хозяйства, рассмотрение вариантов альтернативного использования земельного участка не представляется возможным. Изменение использования участка сопряжено с правовыми ограничениями. Поэтому единственно возможное использование земельного участка на дату оценки – разрешенное, согласованное с собственником использование: Земельный участок под жилую застройку.

Заключение о наиболее эффективном использовании:

Анализ наиболее эффективного использования показал: учитывая особенности объекта, его местоположение, законодательно разрешенное использование, экономическую приемлемость и максимальную эффективность, в данном случае наиболее эффективным использованием будет использование по назначению, в качестве земельного участка категории земель: земли населенных пунктов, с разрешенным использованием: Земельный участок под жилую застройку.

Таким образом, анализ наиболее эффективного использования показал: учитывая конструктивные особенности объекта, его местоположение, законодательно разрешенное использование, экономическую приемлемость и максимальную эффективность, в данном случае наиболее эффективным использованием будет использование объекта оценки по его функциональному назначению в качестве *жилых зданий на земельном участке*.

13. ОПИСАНИЕ ПРОЦЕССА ОЦЕНКИ ОБЪЕКТА ОЦЕНКИ В ЧАСТИ ПРИМЕНЕНИЯ ПОДХОДОВ К ОЦЕНКЕ

13.1. Методология оценки рыночной стоимости объекта оценки

Оценка стоимости любого объекта оценки представляет собой упорядоченный, целенаправленный процесс определения в денежном выражении стоимости объекта с учетом множества влияющих на таковую стоимость факторов, в том числе затрат на создание/приобретение объекта, потенциального и реального дохода, приносимого объектом оценки, фактора времени, факторов риска, рыночной конъюнктуры, уровня и модели конкуренции на рынке, экономических особенностей объекта оценки и др.

Процесс определения стоимости объекта оценки предполагает использование всех возможных подходов оценки. Каждый используемый подход в силу специфики инструментария, учитываемых факторов и набора исходных данных приводит к получению своего предварительного размера стоимости объекта оценки. Поскольку качество исходных данных и применимость конкретного подхода оценки для целей оценки каждого объекта различаются, для получения окончательного заключения о рыночной стоимости объекта оценки необходимо согласовать между собой полученные результаты по значимости (весомости) использованных подходов оценки.

Для выполнения поставленной задачи оценщик выполнил следующий объем работ:

- взял интервью у Заказчика;
- изучил данные о фактическом состоянии имущества;
- произвел сбор необходимой информации (цены продаж аналогичных объектов);
- рассчитал стоимость объекта оценки с учетом всех принятых допущений и ограничений на основе затратного, доходного и сравнительного подходов;
- составил отчет об оценке, содержащий экспертное заключение о рыночной стоимости объекта оценки.

При оценке оценщики обязаны использовать информацию, обеспечивающую достоверность Отчета об оценке как документа, содержащего сведения доказательственного значения. Объем используемой при оценке информации, выбор источников информации и порядок использования информации определяются оценщиками.

Отчет об оценке составляется на бумажном носителе и (или) в форме электронного документа в соответствии с законодательством Российской Федерации об оценочной деятельности, Федеральным законом от 6 апреля 2011 г. N 63-ФЗ "Об электронной подписи" (Собрание законодательства Российской Федерации, 2011, N 15, ст. 2036; N 27, ст. 2880; 2012, N 29, ст. 3988; 2013, N 14, ст. 1668; N 27, ст. 3463, ст. 3477; 2014, N 11, ст. 1098; N 26, ст. 3390), настоящим Федеральным стандартом оценки, стандартами и правилами оценочной деятельности, установленными саморегулируемой организацией оценщиков, членом которой является оценщик, подготовивший и подписавший отчет.

Отчет об оценке может содержать приложения, состав которых определяется оценщиками с учетом требований, предусмотренных условиями договора об оценке.

Следует избегать включения в отчет об оценке материалов и информации, не связанных с определением рыночной стоимости.

Итоговая величина стоимости может быть представлена в виде конкретного числа с округлением по математическим правилам округления либо в виде интервала значений, если такое представление предусмотрено законодательством Российской Федерации или заданием на оценку.

13.2 Основные определения

Дата определения стоимости объекта оценки (дата проведения оценки, дата оценки) – это дата, по состоянию на которую определена стоимость объекта оценки.

Информация о событиях, произошедших после даты оценки, может быть использована для определения стоимости объекта оценки только для подтверждения тенденций, сложившихся на дату оценки, в том случае, когда такая информация соответствует сложившимся ожиданиям рынка на дату оценки.

Движимое имущество - включает в себя материальные и нематериальные объекты, не являющиеся недвижимостью. Это имущество не связано с недвижимостью постоянно и, как категория, такое имущество характеризуется возможностью быть перемещенным.

Допущение – предположение, принимаемое как верное и касающееся фактов, условий или обстоятельств, связанных с объектом оценки или подходами к оценке, которые не требуют проверки оценщиком в процессе оценки.

Здания – вид основных фондов по натурально-вещественному признаку, включающий архитектурно-строительные объекты, назначением которых является создание условий (защита от атмосферных явлений и пр.) для труда, жилья, социально-культурного обслуживания населения и хранения материальных ценностей. Здания имеют в качестве основных конструктивных элементов стены и крышу.

Имущество – объекты недвижимости из числа расположенных на изымаемом земельном участке нежилых строений, объектов благоустройства территории (ограждения, дорожные покрытия), инженерные сети, на которые Собственник документально подтвердит права.

Итоговая величина стоимости – стоимость объекта оценки, рассчитанная при использовании подходов к оценке и обоснованного оценщиком согласования (обобщения) результатов, полученных в рамках применения различных подходов к оценке.

Итоговая величина рыночной или иной стоимости объекта оценки, указанная в отчете, составленном по основаниям и в порядке, которые предусмотрены настоящим Федеральным законом, признается достоверной и рекомендуемой для целей совершения сделки с объектом оценки, если в порядке, установленном законодательством Российской Федерации, или в судебном порядке не установлено иное. Рыночная стоимость, определенная в отчете, является рекомендуемой для целей совершения сделки в течение шести месяцев с даты составления отчета, за исключением случаев, предусмотренных законодательством Российской Федерации. (ст. 12 Федерального закона от 29.07.1998 № 135-ФЗ).

Кадастровая стоимость – это стоимость, установленная в результате проведения государственной кадастровой оценки или в результате рассмотрения споров о результатах определения кадастровой стоимости либо определенная в случаях, предусмотренных статьей 24_19 Федерального закона от 29.07.1998 № 135-ФЗ.

Ликвидационная стоимость – это расчетная величина, отражающая наиболее вероятную цену, по которой данный объект оценки может быть отчужден за срок экспозиции объекта оценки, меньший типичного срока экспозиции для рыночных условий, в условиях, когда продавец вынужден совершить сделку по отчуждению имущества.

Метод проведения оценки объекта оценки – это последовательность процедур, позволяющая на основе существенной для данного метода информации определить стоимость объекта оценки в рамках одного из подходов к оценке.

Накопленный износ - под накопленным износом понимается общая потеря стоимости объектом оценки на момент оценки в процентном выражении под действием физических, функциональных и внешних факторов.

Недвижимое имущество (объект недвижимости, недвижимость) определяется, как физический земельный участок и относящиеся к нему выполненные человеком улучшения. Это материальная, осязаемая «вещь», которую можно посмотреть и потрогать, в совокупности со всеми сооружениями на земле, а также над или под ней. Недвижимость состоит из двух основных элементов: земельного участка и улучшений.

Объект-аналог – объект, сходный объекту оценки по основным экономическим, материальным, техническим и другим характеристикам, определяющим его стоимость.

Объект оценки - объекты гражданских прав, в отношении которых законодательством Российской Федерации установлена возможность их участия в гражданском обороте.

Отчет об оценке имущества – документ, содержащий сведения доказательственного значения, составленный в соответствии с законодательством Российской Федерации об оценочной деятельности, в том числе настоящим Федеральным стандартом оценки, нормативными правовыми актами уполномоченного федерального органа, осуществляющего функции по нормативно-правовому регулированию оценочной деятельности стандартами и правилами оценочной деятельности, а также стандартами и правилами оценочной деятельности, установленными саморегулируемой организацией оценщиков, членом которой является оценщик, подготовивший отчет.

Оценка имущества - определение стоимости имущества в соответствии с поставленной целью, процедурой оценки и требованиями этики оценщика.

Оценочная деятельность – это профессиональная деятельность субъектов оценочной деятельности, направленная на установление в отношении объектов оценки рыночной, кадастровой или иной стоимости.

Подход к оценке – это совокупность методов оценки, объединенных общей методологией.

Право собственности – право собственника владеть, пользоваться и распоряжаться своим имуществом. К правам собственности относятся:

- право совершать в отношении принадлежащего ему имущества любые действия, не противоречащие закону и правовым актам и не нарушающие права и охраняемые законом интересы других лиц;

- право отчуждать свое имущество в собственность другим лицам;
- право передавать свои права владения, пользования и распоряжения имуществом; право отдавать имущество в залог.

Право долевой собственности – право общей собственности на имущество, находящееся в собственности двух или нескольких лиц с определением доли каждого из собственников (ст.244 ГК РФ).

Результат оценки – это итоговая величина стоимости объекта оценки.

Рыночная стоимость объекта оценки – это наиболее вероятная цена, по которой данный объект оценки может быть отчужден на открытом рынке в условиях конкуренции, когда стороны сделки действуют разумно, располагая всей необходимой информацией, а на величине цены сделки не отражаются какие-либо чрезвычайные обстоятельства, то есть когда:

одна из сторон сделки не обязана отчуждать объект оценки, а другая сторона не обязана принимать исполнение;

стороны сделки хорошо осведомлены о предмете сделки и действуют в своих интересах;

объект оценки представлен на открытом рынке посредством публичной оферты, типичной для аналогичных объектов оценки;

цена сделки представляет собой разумное вознаграждение за объект оценки и принуждения к совершению сделки в отношении сторон сделки с чьей-либо стороны не было;

платеж за объект оценки выражен в денежной форме.

Согласование результата оценки - определение итоговой величины стоимости на основании проведенных расчетов по различным подходам.

Стандарты оценки – нормативно (в т.ч. законодательно) закрепленные требования к выполнению работ оценщиком, имеющие для него обязательный характер.

Стоимость воспроизводства объекта оценки – сумма затрат в рыночных ценах, существующих на дату проведения оценки, на создание объекта, идентичного объекту оценки, с применением идентичных материалов и технологий, с учетом износа объекта оценки.

Стоимость замещения объекта оценки – сумма затрат на создание объекта, аналогичного объекту оценки, в рыночных ценах, существующих на дату проведения оценки, с учетом износа объекта оценки.

Стоимость объекта оценки – это наиболее вероятная расчетная величина, определенная на дату оценки в соответствии с выбранным видом стоимости согласно требованиям Федерального стандарта оценки «Цель оценки и виды стоимости (ФСО №2).

Субъекты оценочной деятельности – физические лица, являющиеся членами одной из саморегулируемых организаций оценщиков и застраховавшие свою ответственность в соответствии с требованиями настоящего Федерального закона.

Цель оценки – это определение стоимости объекта оценки, вид которой определяется в задании на оценку с учетом предполагаемого использования результата оценки.

Цена – это денежная сумма, запрашиваемая, предлагаемая или уплачиваемая участниками в результате совершенной или предполагаемой сделки.

13.3 Описание применения подходов к оценке

Оценщик вправе самостоятельно определять необходимость применения тех или иных подходов к оценке и конкретных методов оценки в рамках применения каждого из подходов (п. 21 ФСО №1).

Каждый подход содержит в себе набор методов, один из которых может быть использован для определения того или иного вида стоимости.

Доходный подход - совокупность методов оценки, основанных на определении ожидаемых доходов от использования Объекта оценки (п.15 ФСО №1).

Согласно п.16 ФСО №1 доходный подход рекомендуется применять, когда существует достоверная информация, позволяющая прогнозировать будущие доходы, которые Объект оценки способен приносить, а также связанные с Объектом оценки расходы.

В рамках доходного подхода применяются различные методы, основанные на дисконтировании денежных потоков и капитализации дохода.

Сравнительный подход – совокупность методов оценки, основанных на получении стоимости объекта оценки путем сравнения оцениваемого объекта с объектами-аналогами (п. 12 ФСО № 1).

Согласно п. 13 ФСО № 1 сравнительный подход рекомендуется применять, когда доступна достоверная и достаточная для анализа информация о ценах и характеристиках объектов-аналогов. При этом могут применяться как цены совершенных сделок, так и цены предложений.

В рамках сравнительного подхода применяются различные методы, основанные как на прямом сопоставлении оцениваемого объекта и объектов-аналогов, так и методы, основанные на анализе

статистических данных и информации о рынке объекта оценки

Затратный подход - совокупность методов оценки стоимости Объекта оценки, основанных на определении затрат, необходимых для приобретения, воспроизводства либо замещения Объекта оценки с учетом износа и устареваний. (п. 18 ФСО №1).

Согласно п. 19 ФСО № 1 затратный подход преимущественно применяется в тех случаях, когда существует достоверная информация, позволяющая определить затраты на приобретение, воспроизводство либо замещение объекта оценки.

В рамках затратного подхода применяются различные методы, основанные на определении затрат на создание точной копии объекта оценки или объекта, имеющего аналогичные полезные свойства. Критерии признания объекта точной копией объекта оценки или объектом, имеющим сопоставимые полезные свойства, определяются федеральными стандартами оценки, устанавливающими требования к проведению оценки отдельных видов объектов оценки и (или) для специальных целей.

13.4. Обоснование выбора используемых подходов к оценке и методов в рамках каждого из применяемых подходов

Руководствуясь п.24 раздела IV «Требования к проведению оценки» ФСО №1 «Общие понятия оценки, подходы и требования к проведению оценки», утвержденного Приказом Минэкономразвития России от 20 мая 2015 года № 297, который гласит: «Оценщик вправе самостоятельно определять необходимость применения тех или иных подходов к оценке и конкретных методов оценки в рамках применения каждого из подходов», и опираясь на результаты анализа внешних факторов, влияющих на стоимость Объекта оценки Оценщики пришли к следующим выводам:

Доходный подход применяется для оценки недвижимости, генерирующей или способной генерировать потоки доходов. В рамках доходного подхода стоимость недвижимости может определяться методом прямой капитализации, методом дисконтирования денежных потоков или методом капитализации по расчетным моделям. Структура (учет налогов, возврата капитала, темпов изменения доходов и стоимости актива) используемых ставок дисконтирования и (или) капитализации должна соответствовать структуре дисконтируемого (капитализируемого) дохода. Для недвижимости, которую можно сдавать в аренду, в качестве источника доходов следует рассматривать арендные платежи. (ст. 23 ФСО № 7).

Сравнительный подход применяется для оценки недвижимости, когда можно подобрать достаточное для оценки количество объектов-аналогов с известными ценами сделок и (или) предложений. В качестве объектов-аналогов используются объекты недвижимости, которые относятся к одному с оцениваемым объектом сегменту рынка и сопоставимы с ним по ценообразующим факторам. При этом для всех объектов недвижимости, включая оцениваемый, ценообразование по каждому из указанных факторов должно быть единообразным. В зависимости от имеющейся на рынке исходной информации в процессе оценки недвижимости могут использоваться качественные методы оценки (относительный сравнительный анализ, метод экспертных оценок и другие методы), количественные методы оценки (метод регрессионного анализа, метод количественных корректировок и другие методы), а также их сочетания (ст. 22 ФСО № 7).

Затратный подход рекомендуется применять для оценки объектов недвижимости - земельных участков, застроенных объектами капитального строительства, или объектов капитального строительства, но не их частей, например, жилых и нежилых помещений. Затратный подход целесообразно применять для оценки недвижимости, если она соответствует наиболее эффективному использованию земельного участка как незастроенного и есть возможность корректной оценки физического износа, а также функционального и внешнего (экономического) устареваний объектов капитального строительства. Затратный подход рекомендуется использовать при низкой активности рынка, когда недостаточно данных, необходимых для применения сравнительного и доходного подходов к оценке, а также для оценки недвижимости специального назначения и использования (например, линейных объектов, гидротехнических сооружений, водонапорных башен, насосных станций, котельных, инженерных сетей и другой недвижимости, в отношении которой рыночные данные о сделках и предложениях отсутствуют) (ст. 24 ФСО № 7).

Методические основы оценки рыночной стоимости земельных участков

Определение стоимости земельных участков производилось в соответствии с «Методическими рекомендациями по определению рыночной стоимости земельных участков», утвержденными распоряжением Минимущества России от 07.03.2002 №568-р.

Рыночную стоимость имеют те земельные участки, которые способны удовлетворять потребности пользователя (потенциального пользователя) в течение определенного времени (принцип полезности).

Рыночная стоимость земельного участка зависит от спроса и предложения на рынке и характера конкуренции продавцов и покупателей (принцип спроса и предложения).

Рыночная стоимость земельного участка не может превышать наиболее вероятные затраты на приобретение объекта эквивалентной полезности (принцип замещения).

Рыночная стоимость земельного участка зависит от ожидаемой величины, срока и вероятности получения дохода от земельного участка за определенный период времени при наиболее эффективном его использовании без учета доходов от иных факторов производства, привлекаемых к земельному участку для предпринимательской деятельности (далее для целей настоящих рекомендаций – земельной ренты) (принцип ожидания).

Рыночная стоимость земельного участка изменяется во времени и определяется на конкретную дату (принцип изменения).

Рыночная стоимость земельного участка зависит от изменения его целевого назначения, разрешенного использования, прав иных лиц на земельный участок, разделения имущественных прав на земельный участок.

Рыночная стоимость земельного участка зависит от его местоположения и влияния внешних факторов (принцип внешнего влияния).

Рыночная стоимость земельного участка определяется исходя из его наиболее эффективного использования, то есть наиболее вероятного использования земельного участка, являющегося физически возможным, экономически оправданным, соответствующим требованиям законодательства, финансово осуществимым и в результате которого расчетная величина стоимости земельного участка будет максимальной (принцип наиболее эффективного использования). Наиболее эффективное использование земельного участка определяется с учетом возможного обоснованного его разделения на отдельные части, отличающиеся формами, видом и характером использования. Наиболее эффективное использование может не совпадать с текущим использованием земельного участка.

При определении наиболее эффективного использования принимаются во внимание:

- целевое назначение и разрешенное использование;
- преобладающие способы землепользования в ближайшей окрестности оцениваемого земельного участка;
- перспективы развития района, в котором расположен земельный участок;
- ожидаемые изменения на рынке земли и иной недвижимости;
- текущее использование земельного участка.

В соответствии с методическими указаниями для оценки рыночной стоимости земельных участков могут применяться следующие методы:

1. метод сравнения продаж.
2. метод выделения.
3. метод распределения.
4. метод капитализации земельной ренты.
5. метод остатка.
6. метод предполагаемого использования.

На доходном подходе основаны метод капитализации земельной ренты, метод остатка, метод предполагаемого использования.

Метод капитализации земельной ренты

Метод применяется для оценки застроенных и незастроенных земельных участков. Условие применения метода - возможность получения земельной ренты от оцениваемого земельного участка.

Метод предполагает следующую последовательность действий:

- расчет земельной ренты, создаваемой земельным участком;
- определение величины соответствующего коэффициента капитализации земельной ренты;
- расчет рыночной стоимости земельного участка путем капитализации земельной ренты.

Под капитализацией земельной ренты понимается определение на дату проведения оценки стоимости всех будущих равных между собой или изменяющихся с одинаковым темпом величин земельной ренты за равные периоды времени. Расчет производится путем деления величины земельной ренты за первый после даты проведения оценки период на определенный оценщиком соответствующий коэффициент капитализации.

В рамках данного метода величина земельной ренты может рассчитываться как доход от сдачи в

аренду земельного участка на условиях, сложившихся на рынке земли.

Основными способами определения коэффициента капитализации являются:

деление величины земельной ренты по аналогичным земельным участкам на цену их продажи;

увеличение безрисковой ставки отдачи на капитал на величину премии за риск, связанный с инвестированием капитала в оцениваемый земельный участок.

При этом под безрисковой ставкой отдачи на капитал понимается ставка отдачи при наименее рискованном инвестировании капитала (например, ставка доходности по депозитам банков высшей категории надежности или ставка доходности к погашению по государственным ценным бумагам).

Метод остатка

Метод применяется для оценки застроенных и незастроенных земельных участков. Условие применения метода - возможность застройки оцениваемого земельного участка улучшениями, приносящими доход.

Метод предполагает следующую последовательность действий:

расчет стоимости воспроизводства или замещения улучшений, соответствующих наиболее эффективному использованию оцениваемого земельного участка;

расчет чистого операционного дохода от единого объекта недвижимости за определенный период времени на основе рыночных ставок арендной платы;

расчет чистого операционного дохода, приходящегося на улучшения, за определенный период времени как произведения стоимости воспроизводства или замещения улучшений на соответствующий коэффициент капитализации доходов от улучшений;

расчет величины земельной ренты как разности чистого операционного дохода от единого объекта недвижимости за определенный период времени и чистого операционного дохода, приходящегося на улучшения за соответствующий период времени;

расчет рыночной стоимости земельного участка путем капитализации земельной ренты.

Метод допускает также следующую последовательность действий:

расчет стоимости воспроизводства или замещения улучшений, соответствующих наиболее эффективному использованию оцениваемого земельного участка;

расчет чистого операционного дохода от единого объекта недвижимости за определенный период времени на основе рыночных ставок арендной платы;

расчет рыночной стоимости единого объекта недвижимости путем капитализации чистого операционного дохода за определенный период времени;

расчет рыночной стоимости земельного участка путем вычитания из рыночной стоимости единого объекта недвижимости стоимости воспроизводства или замещения улучшений.

Чистый операционный доход равен разности действительного валового дохода и операционных расходов. При этом из действительного валового дохода вычитаются только те операционные расходы, которые, как правило, несет арендодатель.

Действительный валовой доход равен разности потенциального валового дохода и потерь от простоя помещений и потерь от неплатежей за аренду.

Потенциальный валовой доход равен доходу, который можно получить от сдачи всей площади единого объекта недвижимости в аренду при отсутствии потерь от невыплат арендной платы. При оценке земельного участка арендные ставки за пользование единым объектом недвижимости рассчитываются на базе рыночных ставок арендной платы (наиболее вероятных ставок арендной платы, по которым объект оценки может быть сдан в аренду на открытом рынке в условиях конкуренции, когда стороны сделки действуют разумно, располагая всей необходимой информацией, а на величине ставки арендной платы не отражаются какие-либо чрезвычайные обстоятельства).

Для пустующих и используемых собственником для собственных нужд помещений также используются рыночные ставки арендной платы. В потенциальный доход включаются и другие доходы, получаемые за счет неотделимых улучшений недвижимости, но не включенные в арендную плату.

Величина операционных расходов определяется исходя из рыночных условий сдачи в аренду единых объектов недвижимости. Операционные расходы подразделяются на: постоянные – не зависящие от уровня заполняемости единого объекта недвижимости, переменные – зависящие от уровня заполняемости единого объекта недвижимости и расходы на замещение элементов улучшений со сроком использования меньше чем срок использования улучшений в целом (далее - элементов с коротким сроком использования). В состав операционных расходов не входят амортизационные отчисления по недвижимости и расходы по обслуживанию долговых обязательств по недвижимости.

Расчет расходов на замещение элементов улучшений с коротким сроком использования производится путем деления суммы затрат на создание данных элементов улучшений на срок их

использования. В процессе выполнения данных расчетов целесообразно учитывать возможность процентного наращивания денежных средств для замены элементов с коротким сроком использования.

Управленческие расходы включаются в состав операционных расходов независимо от того, кто управляет объектом недвижимости – собственник или управляющий.

При расчете коэффициента капитализации для улучшений земельного участка следует учитывать наиболее вероятный темп изменения дохода от улучшений и наиболее вероятное изменение стоимости улучшений (например, при уменьшении стоимости улучшений - учитывать возврат капитала, инвестированного в улучшения).

Метод предполагаемого использования

Метод применяется для оценки застроенных и незастроенных земельных участков.

Условие применения метода - возможность использования земельного участка способом, приносящим доход.

Метод предполагает следующую последовательность действий:

определение суммы и временной структуры расходов, необходимых для использования земельного участка в соответствии с вариантом его наиболее эффективного использования (например, затрат на создание улучшений земельного участка или затрат на разделение земельного участка на отдельные части, отличающиеся формами, видом и характером использования);

определение величины и временной структуры доходов от наиболее эффективного использования земельного участка;

определение величины и временной структуры операционных расходов, необходимых для получения доходов от наиболее эффективного использования земельного участка;

определение величины ставки дисконтирования, соответствующей уровню риска инвестирования капитала в оцениваемый земельный участок;

расчет стоимости земельного участка путем дисконтирования всех доходов и расходов, связанных с использованием земельного участка.

При этом под дисконтированием понимается процесс приведения всех будущих доходов и расходов к дате проведения оценки по определенной оценщиком ставке дисконтирования.

Для приведения всех будущих доходов и расходов к дате проведения оценки используются ставки дисконтирования, получаемые на основе анализа ставок отдачи на капитал аналогичных по уровню рисков инвестиций.

Источником доходов может быть сдача в аренду, хозяйственное использование земельного участка или единого объекта недвижимости, либо продажа земельного участка или единого объекта недвижимости в наиболее вероятные сроки по рыночной стоимости.

Расчет доходов в варианте сдачи недвижимости в аренду должен предусматривать учет дохода от продажи единого объекта недвижимости в конце прогнозного периода.

На сравнительном подходе основаны метод сравнения продаж, метод выделения, метод распределения.

Метод сравнения продаж

Метод применяется для оценки земельных участков, как занятых зданиями, строениями и (или) сооружениями (далее - застроенных земельных участков), так и земельных участков, не занятых зданиями, строениями и (или) сооружениями (далее - незастроенных земельных участков). Условие применения метода – наличие информации о ценах сделок с земельными участками, являющимися аналогами оцениваемого. При отсутствии информации о ценах сделок с земельными участками допускается использование цен предложения (спроса).

Метод предполагает следующую последовательность действий:

определение элементов, по которым осуществляется сравнение объекта оценки с объектами - аналогами (далее - элементов сравнения);

определение по каждому из элементов сравнения характера и степени отличий каждого аналога от оцениваемого земельного участка;

определение по каждому из элементов сравнения корректировок цен аналогов, соответствующих характеру и степени отличий каждого аналога от оцениваемого земельного участка;

корректировка по каждому из элементов сравнения цен каждого аналога, сглаживающая их отличия от оцениваемого земельного участка;

расчет рыночной стоимости земельного участка путем обоснованного обобщения скорректированных цен аналогов.

К элементам сравнения относятся факторы стоимости объекта оценки (факторы, изменение которых влияет на рыночную стоимость объекта оценки) и сложившиеся на рынке характеристики сделок с

земельными участками.

Наиболее важными факторами стоимости, как правило, являются:

местоположение и окружение;

целевое назначение, разрешенное использование, права иных лиц на земельный участок;

физические характеристики (рельеф, площадь, конфигурация и др.);

транспортная доступность;

инфраструктура (наличие или близость инженерных сетей и условия подключения к ним, объекты социальной инфраструктуры и т.п.).

К характеристикам сделок с земельными участками, в том числе, относятся:

условия финансирования сделок с земельными участками (соотношение собственных и заемных средств, условия предоставления заемных средств);

условия платежа при совершении сделок с земельными участками (платеж денежными средствами, расчет векселями, взаимозачеты, бартер и т.п.);

обстоятельства совершения сделки с земельными участками (был ли земельный участок представлен на открытый рынок в форме публичной оферты, аффилированность покупателя и продавца, продажа в условиях банкротства и т.п.);

изменение цен на земельные участки за период с даты заключения сделки с аналогом до даты проведения оценки.

Характер и степень отличий аналога от оцениваемого земельного участка устанавливаются в разрезе элементов сравнения путем прямого сопоставления каждого аналога с объектом оценки. При этом предполагается, что сделка с объектом оценки будет совершена исходя из сложившихся на рынке характеристик сделок с земельными участками.

Корректировки цен аналогов по элементам сравнения могут быть определены как для цены единицы измерения аналога (например, гектар, квадратный метр), так и для цены аналога в целом. Корректировки цен могут рассчитываться в денежном или процентном выражении.

Величины корректировок цен, как правило, определяются следующими способами:

прямым попарным сопоставлением цен аналогов, отличающихся друг от друга только по одному элементу сравнения, и определением на базе полученной таким образом информации корректировки по данному элементу сравнения;

прямым попарным сопоставлением дохода двух аналогов, отличающихся друг от друга только по одному элементу сравнения, и определения путем капитализации разницы в доходах корректировки по данному элементу сравнения;

корреляционно-регрессионным анализом связи между изменением элемента сравнения и изменением цен аналогов (цен единиц измерения аналогов) и определением уравнения связи между значением элемента сравнения и величиной рыночной стоимости земельного участка;

определением затрат, связанных с изменением характеристики элемента сравнения, по которому аналог отличается от объекта оценки;

экспертным обоснованием корректировок цен аналогов.

В результате определения и внесения корректировок цены аналогов (единицы измерения аналогов), как правило, должны быть близки друг к другу. В случае значительных различий скорректированных цен аналогов целесообразно выбрать другие аналоги; элементы, по которым проводится сравнение; значения корректировок.

Метод выделения

Метод применяется для оценки застроенных земельных участков.

Условия применения метода:

наличие информации о ценах сделок с едиными объектами недвижимости, аналогичными единому объекту недвижимости, включающему в себя оцениваемый земельный участок. При отсутствии информации о ценах сделок допускается использование цен предложения (спроса);

соответствие улучшений земельного участка его наиболее эффективному использованию.

Метод предполагает следующую последовательность действий:

определение элементов, по которым осуществляется сравнение единого объекта недвижимости, включающего в себя оцениваемый земельный участок, с объектами - аналогами;

определение по каждому из элементов сравнения характера и степени отличий каждого аналога от единого объекта недвижимости, включающего в себя оцениваемый земельный участок;

определение по каждому из элементов сравнения корректировок цен аналогов, соответствующих характеру и степени отличий каждого аналога от единого объекта недвижимости, включающего в себя оцениваемый земельный участок;

корректировка по каждому из элементов сравнения цен каждого аналога, сглаживающая их отличия от единого объекта недвижимости, включающего в себя оцениваемый земельный участок;
расчет рыночной стоимости единого объекта недвижимости, включающего в себя оцениваемый земельный участок, путем обоснованного обобщения скорректированных цен аналогов;
расчет стоимости замещения или стоимости воспроизводства улучшений оцениваемого земельного участка;

расчет рыночной стоимости оцениваемого земельного участка путем вычитания из рыночной стоимости единого объекта недвижимости, включающего в себя оцениваемый земельный участок, стоимости замещения или стоимости воспроизводства улучшений земельного участка.

Сумма затрат на создание улучшений земельного участка может определяться с использованием укрупненных и (или) элементных стоимостных показателей.

К укрупненным стоимостным показателям относятся как показатели, характеризующие параметры объекта в целом – квадратный, кубический, погонный метр, так и показатели по комплексам и видам работ.

К элементным стоимостным показателям относятся элементные цены и расценки, используемые при определении суммы затрат на создание улучшений.

Укрупненные и элементные стоимостные показатели, рассчитанные в зафиксированном на конкретную дату уровне цен (базисном уровне цен), могут быть пересчитаны в уровень цен на дату оценки с использованием системы текущих и прогнозных индексов изменения стоимости строительства.

Расчет суммы затрат на создание улучшений с использованием элементных стоимостных показателей может осуществляться также с использованием ресурсного и ресурсно – индексного методов. Ресурсный (ресурсно-индексный) методы состоят в калькулировании в текущих (прогнозных) ценах и тарифах всех ресурсов (элементов затрат), необходимых для создания улучшений.

При определении суммы затрат на создание улучшений земельного участка следует учитывать прибыль инвестора - величину наиболее вероятного вознаграждения за инвестирование капитала в создание улучшений. Прибыль инвестора может рассчитываться как разность между ценой продажи и затратами на создание аналогичных объектов. Прибыль инвестора также может быть рассчитана как отдача на капитал при его наиболее вероятном аналогичном по уровню рисков инвестировании.

При определении стоимости замещения или стоимости воспроизводства учитывается величина накопленного износа улучшений.

Накопленный износ улучшений может определяться в целом или в денежном выражении как сумма физического, функционального и части экономического износа, относящегося к улучшениям.

Физическим износом является потеря стоимости улучшений, обусловленная ухудшением их физических свойств.

Функциональным износом является потеря стоимости улучшений, обусловленная несоответствием объемно-планировочного решения, строительных материалов и инженерного оборудования улучшений, качества произведенных строительных работ или других характеристик улучшений современным рыночным требованиям, предъявляемым к данному типу улучшений.

Экономическим износом является потеря стоимости единого объекта недвижимости, обусловленная отрицательным воздействием внешних по отношению к нему факторов.

Физический и функциональный износ могут быть устранимыми и неустраимыми. Экономический износ, как правило, является неустраимым. При этом износ является устранимым, если затраты на его устранение меньше, чем увеличение стоимости объекта недвижимости в результате его устранения.

Метод распределения

Метод применяется для оценки застроенных земельных участков.

Условия применения метода:

наличие информации о ценах сделок с едиными объектами недвижимости, аналогичными единому объекту недвижимости, включающему в себя оцениваемый земельный участок. При отсутствии информации о ценах сделок допускается использование цен предложения (спроса);

наличие информации о наиболее вероятной доле земельного участка в рыночной стоимости единого объекта недвижимости;

соответствие улучшений земельного участка его наиболее эффективному использованию.

Метод предполагает следующую последовательность действий:

определение элементов, по которым осуществляется сравнение единого объекта недвижимости, включающего в себя оцениваемый земельный участок, с объектами - аналогами;

определение по каждому из элементов сравнения характера и степени отличий каждого аналога от единого объекта недвижимости, включающего в себя оцениваемый земельный участок;

определение по каждому из элементов сравнения корректировок цен аналогов, соответствующих

характеру и степени отличий каждого аналога от единого объекта недвижимости, включающего в себя оцениваемый земельный участок;

корректировка по каждому из элементов сравнения цен каждого аналога, сглаживающая их отличия от единого объекта недвижимости, включающего в себя оцениваемый земельный участок;

расчет рыночной стоимости единого объекта недвижимости, включающего в себя оцениваемый земельный участок, путем обоснованного обобщения скорректированных цен аналогов;

расчет рыночной стоимости оцениваемого земельного участка путем умножения рыночной стоимости единого объекта недвижимости, включающего в себя оцениваемый земельный участок, на наиболее вероятное значение доли земельного участка в рыночной стоимости единого объекта недвижимости.

Элементы затратного подхода в части расчета стоимости воспроизводства или замещения улучшений земельного участка используются в методе остатка и методе выделения.

Вывод о применимости подходов:

В соответствии с разделом 4 Методических рекомендаций оценщик обязан использовать (или обосновать отказ от использования) затратный, сравнительный и доходный подходы к оценке и определяет в рамках каждого из подходов конкретные методы оценки.

Учитывая объем и достоверность доступной для использования в рамках того или иного метода рыночной информации, опираясь на результаты анализа внешних факторов, влияющих на стоимость оцениваемого земельного участка, мы пришли к следующим выводам:

Доходный подход.

Доходный подход. В наибольшей степени данный подход применим при оценке арендной платы за торговые объекты. Для прочих объектов ввиду значительной погрешности расчетов результаты по данному подходу могут быть недостоверными. Поскольку рынок аренды нежилой недвижимости, находящейся в аналогичном состоянии, не развит, применение Доходного подхода невозможно.

Сравнительный подход.

Для оценки земельных участков сравнительным подходом требуется наличие информации о ценах сделок с земельными участками, являющимися аналогами оцениваемого, при отсутствии информации о ценах сделок с земельными участками допускается использование цен предложения. В рамках сравнительного подхода может быть использован метод сравнения продаж, так как в результате анализа рынка земельных участков на дату оценки выявлена информация о предложениях по участкам, аналогичным оцениваемому земельному участку.

В связи с этим оценщик считает возможным применение сравнительного подхода (метод сравнения продаж).

Затратный подход.

Затратный подход применяется, когда существует возможность заменить объект оценки другим объектом, который либо является точной копией объекта оценки, либо имеет аналогичные полезные свойства (ФСО 1, часть IV. П. 23).

Необходимое условие для использования затратного подхода – достаточно детальная оценка затрат на строительство идентичного (аналогичного) объекта недвижимости с последующим учётом износа оцениваемого объекта. При этом подходе определяется стоимость аналогичного по всем характеристикам объекта. В данном случае есть возможность корректного определения количественных характеристик оцениваемого объекта, в связи с тем, что объект оценки – отдельно стоящие здания. Затратный подход для целей настоящей оценки является применимым.

Вывод: здание может быть оценено в рамках затратного подхода, земельный участок может быть оценен методом сравнения продаж в рамках сравнительного подхода.

14. ОПРЕДЕЛЕНИЕ СТОИМОСТИ ОБЪЕКТА ОЦЕНКИ ЗАТРАТНЫМ ПОДХОДОМ

Затратный подход – совокупность методов оценки стоимости Объекта оценки, основанных на определении затрат, необходимых для приобретения, воспроизводства либо замещения Объекта оценки с учетом износа и устареваний (п. 18 ФСО № 1). Согласно п. 19 ФСО № 1 затратный подход преимущественно применяется в тех случаях, когда существует достоверная информация, позволяющая определить затраты на приобретение, воспроизводство либо замещение объекта оценки.

При применении затратного подхода оценщик учитывает следующие положения (ст. 24 ФСО № 7):

а) затратный подход рекомендуется применять для оценки объектов недвижимости - земельных участков, застроенных объектами капитального строительства, или объектов капитального строительства, но не их частей, например, жилых и нежилых помещений;

б) затратный подход целесообразно применять для оценки недвижимости, если она соответствует наиболее эффективному использованию земельного участка как незастроенного и есть возможность корректной оценки физического износа, а также функционального и внешнего (экономического) устареваний объектов капитального строительства;

в) затратный подход рекомендуется использовать при низкой активности рынка, когда недостаточно данных, необходимых для применения сравнительного и доходного подходов к оценке, а также для оценки недвижимости специального назначения и использования (например, линейных объектов, гидротехнических сооружений, водонапорных башен, насосных станций, котельных, инженерных сетей и другой недвижимости, в отношении которой рыночные данные о сделках и предложениях отсутствуют);

г) в общем случае стоимость объекта недвижимости, определяемая с использованием затратного подхода, рассчитывается в следующей последовательности:

определение стоимости прав на земельный участок как незастроенный;

расчет затрат на создание (воспроизводство или замещение) объектов капитального строительства;

определение прибыли предпринимателя;

определение износа и устареваний;

определение стоимости объектов капитального строительства путем суммирования затрат на создание этих объектов и прибыли предпринимателя и вычитания их физического износа и устареваний;

определение стоимости объекта недвижимости как суммы стоимости прав на земельный участок и стоимости объектов капитального строительства;

д) для целей определения рыночной стоимости объекта недвижимости с использованием затратного подхода земельный участок оценивается как незастроенный в предположении его наиболее эффективного использования;

е) расчет затрат на создание объектов капитального строительства производится на основании: данных о строительных контрактах (договорах) на возведение аналогичных объектов; данных о затратах на строительство аналогичных объектов из специализированных справочников; сметных расчетов; информации о рыночных ценах на строительные материалы; других данных.

ж) затраты на создание объектов капитального строительства определяются как сумма издержек, входящих в состав, строительно-монтажных работ, непосредственно связанных с созданием этих объектов, и издержек, сопутствующих их созданию, но не включаемых в состав строительно-монтажных работ;

з) для целей оценки рыночной стоимости недвижимости величина прибыли предпринимателя определяется на основе рыночной информации методами экстракции, экспертных оценок или аналитических моделей с учетом прямых, косвенных и вмененных издержек, связанных с созданием объектов капитального строительства и приобретением прав на земельный участок;

и) величина износа и устареваний определяется как потеря стоимости недвижимости в результате физического износа, функционального и внешнего (экономического) устареваний. При этом износ и устаревания относятся к объектам капитального строительства, относящимся к оцениваемой недвижимости.

Определение затрат на замещение/воспроизводство

Расчет затрат на замещение/воспроизводство базируется на сравнении стоимости аналогичного объекта со стоимостью существующего объекта. При этом подходе определяется стоимость аналогичного по всем характеристикам объекта.

Существует четыре основных метода определения затрат на воспроизводство/замещение объекта недвижимости:

– *Метод сравнительной единицы (метод удельной стоимости)*. По этому методу текущая стоимость выбранной для расчета единицы измерения оцениваемого объекта недвижимости умножается на количество единиц оцениваемого объекта. Единицами измерения могут быть 1 куб. м., 1 кв. м., 1 место и

пр.;

- *Поэлементный метод (метод разбивки на компоненты)*. Заключается в определении стоимости отдельных элементов объекта или стоимости всего объекта, исходя из поэлементных затрат;
- *Сметный метод*. Заключается в составлении объектной и сводной смет строительства данного объекта, как если бы он строился вновь по текущим ценам;
- *Индексный метод*. Заключается в приведении исторических затрат к уровню цен на дату оценки с использованием индекса роста.

В процессе настоящей Оценки стоимость строительства определяется методом сравнительной единицы. За основу берутся сборники укрупненных показателей восстановительной стоимости (УПВС), а также индексы изменения стоимости по соответствующим отраслям промышленности.

$$ПВС = C_{69} \times K_{клим.} \times K_{кап.} \times K_{конс.} \times V \times K_{девелопера} \times И, \text{ где:}$$

C_{69} – стоимость 1 м³ объема (1 м² площади или 1 м длины или другой единицы измерения) объекта-аналога, принимаемая по соответствующему сборнику укрупненных показателей восстановительной стоимости (УПВС) в ценах 1969 г;

$K_{клим.}$ – корректировка стоимости объекта-аналога на климатический район, принимаемая в соответствии с Общей частью к сборникам УПВС зданий и сооружений.

$K_{кап.}$ – корректировка стоимости объекта-аналога при различиях в группе капитальности зданий, принимаемая в соответствии с Общей частью к сборникам УПВС зданий и сооружений;

$K_{конс.}$ – корректировка стоимости объекта-аналога при различиях конструктивных систем, систем инженерного оборудования и пр., принимаемая в соответствии с Общей частью к сборникам УПВС зданий и сооружений;

V – строительный объем (характерный размер) объекта;

I_{69-84} – индекс перехода от цен 1969 г. к ценам 1984 г. (отраслевой индекс согласно Постановлению Госстроя СССР от 11.05.83 г. № 94 «Об утверждении индексов изменения сметной стоимости строительно-монтажных работ и территориальных коэффициентов к ним для пересчета сводных сметных расчетов (сводных смет) строек») 1,22*1,04

ЖИЛИЩНОЕ СТРОИТЕЛЬСТВО	1,196	
РСФСР	1,20	
Городское строительство:		
крупнопанельное	1,20	Северо - Кавказский экономический район
кирпичное	1,20	
крупноблочное	1,21	Дагестанская АССР 1,07
Сельское строительство:		
панельное	1,20	Кабардино - Балкарская АССР 1,02
блочное	1,22	Северо - Осетинская АССР 1,02
кирпичное	1,20	Чечено - Ингушская АССР 1,02
деревянное	1,22	Краснодарский край 1,04
		Ставропольский край 1,03
		Ростовская область 1,02

I_{84-91} – Приложение к письму Госстроя СССР №14-Д от 06.09.1990. «Об индексах изменения стоимости СМР и прочих работ и затрат в строительстве» 1,59*1,01

ИНДЕКСЫ
ИЗМЕНЕНИЯ СМЕТНОЙ СТОИМОСТИ
СТРОИТЕЛЬНО - МОНТАЖНЫХ РАБОТ ПО ОТРАСЛИ НАРОДНОГО
ХОЗЯЙСТВА "ЖИЛИЩНОЕ СТРОИТЕЛЬСТВО"

Сюжные республики	Индексы с учетом введения в действие новой сметно - нормативной базы (К-0, 986)
1. РСФСР	1,59
2. г. Москва	1,65
3. г. Ленинград	1,67
4. Украинская ССР	1,74
5. Белорусская ССР	1,60
6. Узбекская ССР	1,63
7. Казахская ССР	1,66
8. Грузинская ССР	1,65
9. Азербайджанская ССР	1,53
10. Латвийская ССР	1,60
11. Молдавская ССР	1,67
12. Киргизская ССР	1,62
13. Таджикская ССР	1,72
14. Туркменская ССР	1,70
15. Армянская ССР	1,57

Дагестанская АССР	0,98
Кабардино - Балкарская АССР	1,02
Северо - Осетинская АССР	1,00
Чечено - Ингушская АССР	1,00
Краснодарский край	1,01
Ставропольский край	0,97
Ростовская область	1,04

I_{91-20} – индексация стоимости объектов недвижимости к ценам на дату оценки производилась по отраслевым индексам удорожания Межрегионального информационно-аналитического бюллетеня Справочник «Ко-Инвест» № 118 «Индексы цен в строительстве»: июнь 2022 года – 137,149.

Кдевелопера – Это коэффициент, который отражает удорожание на вознаграждение, типичного инвестора за риск, связанный со строительством объекта, за проведенные им экспертизы по управлению строительством, разработке и финансированию проекта. При использовании в практике оценки классической схемы определения рыночной стоимости с использованием затратного подхода прибыль девелопера рассматривается как прибыль организации, осуществляющей весь комплекс действий от момента приобретения прав (собственности или долгосрочной аренды) на участок территории под застройку до времени полной реализации созданных объектов недвижимости новым собственником. Данный доход включает компенсацию девелопера за проведенные им экспертизы по управлению строительством, разработке и финансированию проекта.

Для определения затрат на замещение Объекта оценки (Ствоспр.) прибавляем к стоимости строительства (СС) предпринимательский доход (прибыль инвестора). Этот доход выражает вознаграждение, которое требует типичный инвестор за риск, связанный со строительством проекта, схожего по структуре с оцениваемым объектом.

Величину прибыли предпринимателя для объекта недвижимости, входящего в состав объекта оценки, принимаем в соответствии со ставкой рефинансирования, которая составляет 8%.

Ставка ЦБ РФ

8%

Действует с 25 июля 2022 года

В соответствии с этим Кдевелопера = 0,08

Представленные выше индексы, по мнению оценщиков, наиболее приемлемы для Объекта оценки. В настоящее время существует несколько источников информации по индексам перехода стоимости строительно-монтажных работ от цен базового периода (1984г., 1991г.) к стоимости на дату проведения Оценки.

Согласно п.14 Федерального закона "Об оценочной деятельности в РФ" Оценщик имеет право применять самостоятельно методы проведения оценки Объекта оценки в соответствии со Стандартами оценки.

Однако, методика выбора индексов не закреплена законодательно и не содержится в Стандартах оценки. В данной ситуации оценщики вправе выбирать самостоятельно источник информации по индексам, которые, по их мнению, наиболее приемлемы для конкретного объекта оценки.

Ввиду того, что Заказчиком не была предоставлена техническая документация со сведениями о физических характеристиках объектов оценки, в частности о площади по наружному обмеру, высоте, объему, характеристике конструктивных элементов, оценщик определял объем зданий экспертным путем, на основании имеющейся информации, а также с использованием сведений о средних нормах высоты для тех или иных зданий (Источники информации: <https://m-strana.ru/articles/vysota-trekhetazhnogo-doma/>, <https://legally-jus.ru/standartnaja-vysota-odnojetazhnogo-doma.html>).

Расчет стоимости Объекта оценки представлен в таблице.

Таблица 14.1 – Затраты на замещение/воспроизводство объекта оценки без учета износа

№ п/п	Наименование объекта оценки	Единица измерения	Количество единиц измерения объекта оценки	Стоимость ед. изм. аналога в ценах базисного периода	Обоенвание стоимости	Корректировка на группу капитальности	Корректировка на климатический район	Корректировка на удельный вес	Стоимость ед. изм. объекта оценки в ценах базисного периода с учетом всех корректировок	Восстановительная стоимость объекта оценки в ценах базисного периода	Индекс пересчета от цен 1969 года к ценам 1984 года (ПОСТАНОВЛЕНИЕ Госстроя СССР от 11.05.83 N 94)	Индекс перехода от цен 1984 года к ценам 1991 года (Письмо Госстроя СССР от 06.09.1990 N 14-Д Об индекссах изменения стоимости строительно-монтажных работ и прочих работ и затрат в строительстве)	Индекс пересчета от цен 1991 года к ценам на дату оценки (КО-Инвест "Индексы цен в строительстве" № 110)	Стоимость воспроизводства (замещения) без учета износа на дату оценки без учета прибыли предпринимателя	Прибыль инвестора	Итого с прибылью инвестора
1	Здание (объект незавершенного строительства), жилое, кад.№ 23:37:0801010:787	Куб.м.	1055,40	25,5	УПВС №26, табл.27	1	0,95	0,565	13,6871 25	14445,3 9	1,2688	1,6059	137,149	4 036 766	8	4 359 707
2	Здание, жилое, кад.№ 23:37:0801010:662	Куб.м.	176,6	34,7	УПВС №26, табл.3	1	0,95	1	32,965	5820,96	1,2688	1,6059	137,149	1 626 668	8	1 756 801

Расчет накопленного износа

После того, завершена оценка затрат на замещение/воспроизводство с учетом строительной готовности, из полученной суммы следует вычесть износ, накопленный зданиями и сооружениями. Четкое понимание рассмотренных далее базовых принципов, связанных с вопросами износа, необходимо при проведении оценки имущества.

Термин «износ», используемый в оценке рыночной стоимости, следует отличать от понятия «износа» в бухгалтерском учете. В бухучете износ – это процесс распределения ретроспективных затрат, связанных с приобретением актива, на весь срок его полезной жизни, без попытки оценить стоимость самого актива. В оценке же износ рассматривается как фактор текущей оценки, безотносительно к ретроспективным затратам.

Износ определяется как «утрата полезности, а значит, и стоимости по любой причине». Износ начинается с момента создания улучшений. Здания и сооружения немедленно начинают подвергаться различным видам воздействий и испытывать влияние изменения архитектурных и иных требований, ведущих к функциональному износу. Негативное воздействие окружающей среды приводит к старению и ветшанию строительных конструкций.

В затратном подходе фактор износа применяется для того, чтобы учесть различия между характеристиками специально подобранного здания, как если бы оно было новым, и физическим и экономическим состоянием оцениваемой собственности. Это способ корректировки стоимости гипотетического нового здания, по которому проводилась оценка затрат (полной восстановительной стоимости), и проведения различий между ним и оцениваемой собственностью.

Оценщик может определить величину совокупного износа непосредственно путем осмотра здания или сооружения и анализа износа его отдельных компонентов, влияющих на стоимость, используя формулу, учитывающую эффективный возраст и оставшийся срок жизни каждого компонента собственности, а также может рассчитать величину совокупного износа косвенно с использованием подходов с точки зрения доходов или рыночных сопоставлений. Существует три метода, используемые оценщиками для определения степени износа:

1. Метод разбиения. При использовании этого метода отдельно определяются три вида износа: физический, функциональный и внешний. Физический и функциональный износы подразделяются на устранимый и неустраиваемый. Каждый компонент износа определяется отдельно с использованием инженерных и визуальных методов.

2. Метод срока жизни. Определение степени износа осуществляется путем расчета типичного срока экономической жизни улучшений и их эффективного возраста.

3. Метод экстракции, или рыночный метод. Данный метод позволяет рассчитывать износ непосредственно на основании анализа рыночных данных. Этот метод оценки суммы износа заключается в вычитании стоимости объекта, полученной в результате применения рыночного или доходного подходов (или их обоих) из суммы полной стоимости воспроизводства зданий и стоимости земельного участка. Полученная разница и есть полный накопленный износ. Однако такой метод не позволяет провести независимую оценку износа в самом затратном подходе.

Наиболее распространенным при оценке износа недвижимости является метод разбиения, заключающийся в определении отдельно физического, функционального и внешнего износа, которым мы воспользуемся и в наших расчетах.

Физический износ – износ имущества, связанный со снижением его работоспособности в результате как естественного физического старения, так и влияния внешних неблагоприятных факторов, отражает изменение физических свойств недвижимости со временем, например, дефекты конструктивных элементов. Физический износ включает любое физическое изнашивание здания, от потускневшей краски до разрушения конструкции.

Следует отметить, что физический износ может быть *устраиваемым и неустраиваемым*.

Устраиваемый физический износ – предполагает, что затраты на текущий ремонт меньше, чем добавленная при этом стоимость объекта. Любой недостаток можно исправить, но, если при этом затраты превосходят предполагаемые потенциальные выгоды, он считается неустраиваемым. Данный вид износа включает все необходимые расходы по текущему ремонту, которые ответственный владелец должен выполнить на дату оценки для максимизации прибыли (для минимизации убытков) в том случае, если недвижимость продается.

Физический износ считается *неустраиваемым*, когда затраты на исправление дефекта превосходят стоимость, которая при этом будет добавлена к объекту.

Для определения неустраиваемого физического износа элементы строения подразделяются на две категории: долговременные (с долгим сроком жизни) и быстроизнашиваемые (с коротким сроком жизни).

Быстроизнашиваемыми являются элементы здания, оставшийся срок службы которых короче

расчетной экономической жизни здания.

Неустрашимый физический износ определяется только для долговременных элементов здания.

К *долговременным элементам здания* относятся такие элементы как: фундаменты, стены, перекрытия и т.п.

Общий физический износ рассчитывается по формуле:

$$\text{Общий физический износ} = \left[1 - \left(1 - I_{\text{Физнеустр}} \right) \left(1 - I_{\text{Физустр}} \right) \right] \times 100\% , \text{ где:}$$

$I_{\text{Физнеустр}}$, $I_{\text{Физустр}}$ – соответственно неустрашимый физический и устранимый физический износы в долях единицы.

Функциональный (моральный) износ – уменьшение стоимости имущества из-за его несоответствия современным рыночным требованиям по архитектурно-эстетическим, объемно-планировочным, конструктивным решениям, благоустроенности, безопасности, комфортности и другим функциональным характеристикам.

Причиной функционального износа могут быть как недостатки конструкций и элементов строения, так и их избыток. Оцениваемый объект может прекрасно функционировать, но не соответствовать при этом современным стандартам. Дефект может быть устранимым или неустрашимым в зависимости от того, как сумма затрат на его исправление соотносится с ожидаемыми от этого выгодами.

Измерением величины устранимого функционального износа является разница между потенциальной стоимостью здания на момент оценки с обновленными элементами и его же стоимостью на дату оценки без них.

Если устаревание устранимо, но связано с отсутствием какого-либо элемента, то износ измеряется разницей между затратами на его установку на оцениваемом объекте и затратами на его установку на новом сооружении. В этом случае стоимость воспроизводства здания, не обладающего этим элементом, не снижается; однако дополнительные затраты на устранение данного недостатка принимаются во внимание. Если устранимый недостаток вызван наличием устаревшего элемента, то величина устранимого функционального износа измеряется затратами на его замену.

Когда функциональное устаревание вызвано избытком (также называемым «сверхдостаточностью»). Полная стоимость воспроизводства "сверхдостаточности" будет рассматриваться как функциональное устаревание. Этот избыток вычитается из полной стоимости воспроизводства для получения стоимости объекта. Следует быть осторожным, чтобы не учесть износ дважды. Поскольку по рассматриваемому избыточному элементу уже был начислен физический износ, то поправкой на функциональный устранимый износ будет лишь часть избытка, оставшаяся после вычета физического износа.

Неустрашимый функциональный износ, вызванный каким-либо недостатком, обычно измеряется потерями в сумме ренты. Элементы зданий с неустрашимым функциональным износом можно подразделить на две группы: уменьшение стоимости из-за характеристик, связанных с избытком или недостаточностью качественных характеристик данного элемента. Недостатки связаны с факторами несоответствия внешнего или внутреннего оформления зданий, т.е. факторами, которые не отвечают текущим требованиям рынка. Величину данного вида износа можно установить путем определения величины потерь от арендной платы при сдаче в аренду данных помещений, умноженных на мультипликатор валовой месячной арендной платы (МВР), характерной для такого типа недвижимости.

Вторым типом устранимого функционального износа является наличие избыточных потребительских качеств недвижимости (сверхадекватность). Вероятно, только небольшому количеству объектов недвижимости присущ данный вид износа. Количество «излишних элементов» обычно увеличивается с возрастом недвижимости, т.к. ее обитатели обычно приспособливают помещения к собственному стилю жизни. Избыточные элементы недвижимости представляют собой не только элементы, привнесенные в период владения недвижимостью, но и различные изначальные компоненты, которые не добавляют дополнительной стоимости объекту недвижимости, превышающей издержки по их установке.

Почти все "излишества" в планировке и оформлении зданий практически неустрашимы. В случае доходной недвижимости такие элементы здания приходится иногда разрушать для того, чтобы избежать дополнительных эксплуатационных расходов. "Излишества" также измеряются в денежном выражении, как и недостатки в случае использования метода рыночных сопоставлений, т.е. отыскивая увязанные пары объектов недвижимости, проданных недавно на рынке. Если разница в величине арендной платы может быть вызвана избыточными потребительскими качествами, то она может капитализироваться с целью определения разницы в стоимости недвижимости, вызванной наличием "излишеств". Разница между привносимой стоимостью и издержками по установке какого-либо элемента (без учета других видов

износа), будет классифицироваться как мера функционального износа.

Другие источники функционального устаревания могут быть связаны:

- с отношением поэтажной площади здания к площади участка и с конкретным расположением построек. Коэффициент отношения площади здания к площади участка измеряет интенсивность использования земли. Если данная плотность застройки не соответствует варианту наилучшего и наиболее эффективного использования участка, то может иметь место функциональное устаревание;

- с расположением зданий и сооружений на участке. Здания, расположенные неправильно, например, не имеющие удобного входа и выхода или не открытые со стороны шоссе в том случае, когда это желательно, являются причиной функционального устаревания;

- с отношением общей площади внутренних помещений к полезной площади и т.д.

Функциональное устаревание в острой форме может очень сильно повлиять на стоимость зданий и сооружений. Здание, которое во многих отношениях не соответствует духу времени, может не собрать рентного дохода, достаточного для покрытия операционных расходов. В этом случае наиболее обоснованным решением будет его снос.

Экономическое устаревание – уменьшение стоимости имущества вследствие изменения внешней среды: социальных стандартов общества, законодательных и финансовых условий, демографической ситуации, градостроительных решений, экологической обстановки и других качественных параметров окружения.

Экономическое устаревание всегда считается неустранимым.

Физический и функциональный типы износа определяются состоянием самого объекта, экономическое устаревание – воздействием окружающей среды. При этом, функциональный износ и экономическое устаревание выражаются еще и в недоиспользовании производственных площадей в результате сокращения реальных производственных мощностей по отношению к проектной мощности вследствие внутренних технических (функциональный износ) и/или внешнеэкономических (экономическое устаревание) причин.

Расчет обесценения, вызванного физическим износом

Экспертный метод

Физический износ сооружения оценивался экспертным методом.

Таблица 14.2 - Характеристика физического износа

Состояние здания/сооружения	Характеристика физического состояния	Коэффициент износа, %
Отличное	"Почти новое" здание/сооружение, только что сданное в эксплуатацию	0-5
Очень хорошее	Мелкие повреждения, как во внутренних помещениях, так и снаружи (не требуется ремонта)	5-15
Хорошее	Мелкие повреждения, как во внутренних помещениях, так и снаружи, в т.ч. инженерных коммуникаций (требуется проведение косметического ремонта)	15-30
Удовлетворительное	Повреждения, как во внутренних помещениях, так и снаружи, в т.ч. инженерных коммуникаций (требуется проведение не только косметического ремонта, но и замены отдельных элементов или их капитальный ремонт: например замена окон, дверей, сантехники, капитальный ремонт кровли и т.д.)	30-50
Плохое	Требуется проведение капитального ремонта всего здания/сооружения	50-75
Неудовлетворительное	Здание/сооружение оказалось не пригодно для эксплуатации в существующем виде и подлежит модернизации, реконструкции или сносу	75-100

Физический износ определен поэлементно для каждого вида имущества исходя из его нормативного срока службы и условий эксплуатации. Срок службы объекта не может быть меньше нормативного, а по многим видам имущества он превышает нормативный срок службы. Физический износ в данном случае определялся согласно экспертной оценки (Таблица 14.2).

Техническое состояние объекта оценки на 25.07.2022 г. соответствует оценке состояния «Удовлетворительное». Что соответствует значению физического износа, лежащего в интервале 30-50%. Для дальнейших расчетов принимаем значения износа из интервала 30-50% – 50%.

Значения износа представлены в таблицах.

Таблица 14.3 - Расчет величины физического износа (Здание (объект незавершенного строительства), жилое, кад.№ 23:37:0801010:787)

Элементы, требующие ремонта	Удельный вес конструкции в общей восстановительной стоимости, %	Поправка к удельному весу	Удельный вес конструкции в общей восстановительной стоимости фактический, %	Устранимый износ согласно ВСН 53-86 (Р) (% от восстановительной стоимости)	Удельный износ конструкции, %
Фундаменты	11	1	11	50	5,5
Стены и перегородки	23	1	23	50	11,5
Перекрытия	12	1	12	50	6
Кровля	2	1	2	50	1
Полы	6	0,5	3	50	1,5
Проемы	11	0,5	5,5	50	2,75
Отделочные работы	17	0	0	0	0
Внутренние санитарно-технические и электротехнические устройства	11	0	0	0	0
Прочие работы	7	0	0	0	0
Итого	100	-	56,5	-	28,25
% износа= $28,25 * 100 / 56,5$	-	-	-	-	50

Таблица 14.4 - Расчет величины физического износа (Здание, жилое, кад.№ 23:37:0801010:662)

Элементы, требующие ремонта	Удельный вес конструкции в общей восстановительной стоимости, %	Поправка к удельному весу	Удельный вес конструкции в общей восстановительной стоимости фактический, %	Устранимый износ согласно ВСН 53-86 (Р) (% от восстановительной стоимости)	Удельный износ конструкции, %
Фундаменты	6	1	6	50	3
Стены и перегородки	24	1	24	50	12
Перекрытия	6	1	6	50	3
Крыши	8	1	8	50	4
Полы	10	1	10	50	5
Проемы	9	1	9	50	4,5
Отделочные работы	11	1	11	50	5,5
Внутренние санитарно-технические и электрические устройства	18	1	18	50	9
Прочие работы	8	1	8	50	4
Итого	100	-	100	-	50
% износа= $50 * 100 / 100$	-	-	-	-	50

Определение функционального износа

Функциональный износ, или функциональное устаревание, вызывается несоответствием объемно-планировочного и/или конструктивного решения сооружения современным стандартам.

Для решения задач настоящей оценки функциональный износ определен нами как «потеря стоимости объекта вследствие недостатков проектирования, а также качественными недостатками использованных материалов». Такого рода недостатки могут быть как исправимыми, так и неисправимыми.

Устранимый функциональный (моральный) износ

Аналогично физическому износу, функциональный износ делят на устранимый и неустрашимый.

Аналогично исправимому физическому износу, устрашимый функциональный износ измеряется стоимостью его устранения.

Для целей анализа мы определяем стоимость устранимого функционального износа как "затраты на реконструкцию, целесообразные с точки зрения их вклада в будущий доход от эксплуатации объекта".

Считается, что устранимый функциональный износ вызывается:

- недостатками, требующими добавления элементов;
- недостатками, требующими замены или модернизации элементов;
- «сверхулучшениями».

К недостаткам, требующим добавления, относят позиции, которых нет в существующем сооружении, и без которых сооружение не может соответствовать современным стандартам. Количественным измерителем исправимого функционального износа за счет недостатков, требующих добавления, является разница между стоимостью выполнения требуемых добавлений на момент оценки и стоимостью выполнения этих же добавлений, если бы они были выполнены при строительстве объекта оценки.

К недостаткам, требующим замены или модернизации элементов, относят позиции, которые еще выполняют свои функции, но уже не соответствуют современным рыночным стандартам. Исправимый функциональный износ за счет позиций, требующих замены или модернизации, измеряется как стоимость существующих элементов с учетом их физического износа минус стоимость возврата материалов, плюс стоимость демонтажа существующих и плюс стоимость монтажа новых элементов. При этом стоимость возврата материалов определяется как стоимость демонтированных материалов и оборудования при использовании их на других объектах.

К «сверхулучшениям» относят позиции и элементы сооружения, наличие которых в настоящее время неадекватно современным требованиям рыночных стандартов. Устранимый функциональный износ за счет «сверхулучшений» измеряется как текущая восстановительная стоимость позиций «сверхулучшений» минус физический износ, плюс стоимость демонтажа и минус ликвидационная стоимость демонтированных элементов.

Неустрашимый функциональный износ

Стоимость неустрашимого функционального износа определяется как капитализированная потеря арендной платы, вызванная несоответствием конструктивного решения сооружения современным стандартам. При этом, для капитализации неполученного дохода используется ставка капитализации для аналогичных зданий.

Функциональный износ для оцениваемых объектов определялся на основании шкалы экспертных оценок, представленной в Методологии и руководстве по проведению оценки бизнеса и/или активов ОАО РАО «ЕЭС России» и ДЗО ОАО РАО «ЕС России», разработанной компанией Делойт и Туш» в марте 2005 г. для определения функционального износа.

Таблица 14.5 – Шкала экспертных оценок для определения функционального износа

№ п/п	Характеристика состояния имущества	Функциональное устаревание, %
1	Соответствует лучшим проектам. Вполне вписывается в современный производственный процесс.	0
2	Вполне современно, однако имеются объекты, лучшие по конструктивным параметрам. Используется в составе имущественных комплексов	5 – 10
3	Отвечает требованиям времени, однако имеются объекты лучше по основным параметрам. Может эксплуатироваться, хотя не вполне отвечает требованиям времени	15 – 35
4	Не отвечает требованиям времени, значительно уступает лучшим объектам (почти в 2 раза). Используется в производственных процессах, значительно устаревших	40 – 70
5	Безнадёжно уступает лучшим объектам по конструктивным и иным параметрам, по всем параметрам проигрывает аналогам. Не вписывается в современные реалии	75 – 100

При анализе признаков функционального устаревания были выявлены несоответствия современным стандартам и технологиям. Функциональное устаревание принято равным 60%.

Экономическое устаревание

Экономическое устаревание принято равным нулю.

Расчет общего (накопленного) износа

Проанализировав все выше сказанное, оценщик делает следующие выводы.

Общий износ ($I_{об.}$) Объекта оценки определяется по формуле:

$$I_{об.} = [1 - (1 - I_{физ.}/100) \times (1 - I_{функ.}/100) \times (1 - I_{э.}/100)] \times 100\%$$

Таблица 14.6 – Расчет общего (накопленного) износа

№ п/п	Наименование объекта оценки	Физический износ (%)	Функциональное устаревание (%)	Экономическое устаревание (%)	Совокупный износ (%)
1	Здание (объект незавершенного строительства), жилое, кад.№ 23:37:0801010:787	50	0	0	50
2	Здание, жилое, кад.№ 23:37:0801010:662	50	0	0	50

Расчет стоимости затрат на замещение/воспроизводство объекта оценки представлен в таблице.

Таблица 14.7 – Расчет стоимости воспроизводства

№ п/п	Наименование объекта оценки	Затраты на замещение/воспроизводство, рублей	Совокупный износ строения, %	Итого стоимость объекта оценки с учетом износа, рублей	Итого стоимость объекта оценки, с учетом округления, рублей
1	Здание (объект незавершенного строительства), жилое, кад.№ 23:37:0801010:787	4 359 707	50	2 179 854	2 180 000
2	Здание, жилое, кад.№ 23:37:0801010:662	1 756 801	50	878 401	878 000

Результат, полученный в рамках затратного подхода, составляет:

РСзатр.	здание кад.№ 23:37:0801010:787	2 180 000,00 рублей
	здание кад.№ 23:37:0801010:662	878 000,00 рублей

15. ОПРЕДЕЛЕНИЕ СТОИМОСТИ ОБЪЕКТА ОЦЕНКИ СРАВНИТЕЛЬНЫМ ПОДХОДОМ

Сравнительный подход – это совокупность методов оценки, основанных на получении стоимости Объекта оценки путем сравнения оцениваемого объекта с объектами-аналогами (п. 12 ФСО № 1). Согласно п. 13 ФСО № 1 сравнительный подход рекомендуется применять, когда доступна достоверная и достаточная для анализа информация о ценах и характеристиках объектов-аналогов. При этом могут применяться как цены совершенных сделок, так и цены предложений.

При применении сравнительного подхода к оценке недвижимости оценщик учитывает следующие положения (ст. 22 ФСО № 7):

а) сравнительный подход применяется для оценки недвижимости, когда можно подобрать достаточное для оценки количество объектов-аналогов с известными ценами сделок и (или) предложений;

б) в качестве объектов-аналогов используются объекты недвижимости, которые относятся к одному с оцениваемым объектом сегменту рынка и сопоставимы с ним по ценообразующим факторам. При этом для всех объектов недвижимости, включая оцениваемый, ценообразование по каждому из указанных факторов должно быть единообразным;

в) при проведении оценки должны быть описаны объем доступных оценщику рыночных данных об объектах-аналогах и правила их отбора для проведения расчетов. Использование в расчетах лишь части доступных оценщику объектов-аналогов должно быть обосновано в отчете об оценке;

г) для выполнения расчетов используются типичные для аналогичного объекта сложившиеся на рынке оцениваемого объекта удельные показатели стоимости (единицы сравнения), в частности цена или арендная плата за единицу площади или единицу объема;

д) в зависимости от имеющейся на рынке исходной информации в процессе оценки недвижимости могут использоваться качественные методы оценки (относительный сравнительный анализ, метод экспертных оценок и другие методы), количественные методы оценки (метод регрессионного анализа, метод количественных корректировок и другие методы), а также их сочетания.

При применении качественных методов оценка недвижимости выполняется путем изучения взаимосвязей, выявляемых на основе анализа цен сделок и (или) предложений с объектами-аналогами или соответствующей информации, полученной от экспертов, и использования этих взаимосвязей для проведения оценки в соответствии с технологией выбранного для оценки метода.

При применении метода корректировок каждый объект-аналог сравнивается с объектом оценки по ценообразующим факторам (элементам сравнения), выявляются различия объектов по этим факторам и цена объекта-аналога или ее удельный показатель корректируется по выявленным различиям с целью дальнейшего определения стоимости объекта оценки. При этом корректировка по каждому элементу сравнения основывается на принципе вклада этого элемента в стоимость объекта.

При применении методов регрессионного анализа оценщик, используя данные сегмента рынка оцениваемого объекта, конструирует модель ценообразования, соответствующую рынку этого объекта, по которой определяет расчетное значение искомой стоимости;

е) для сравнения объекта оценки с другими объектами недвижимости, с которыми были совершены сделки или которые представлены на рынке для их совершения, обычно используются следующие элементы сравнения:

передаваемые имущественные права, ограничения (обременения) этих прав;

условия финансирования состоявшейся или предполагаемой сделки (вид оплаты, условия кредитования, иные условия);

условия продажи (нетипичные для рынка условия, сделка между аффилированными лицами, иные условия);

условия рынка (изменения цен за период между датами сделки и оценки, скидки к ценам предложений, иные условия);

вид использования и (или) зонирование;

местоположение объекта;

физические характеристики объекта, в том числе свойства земельного участка, состояние объектов капитального строительства, соотношение площади земельного участка и площади его застройки, иные характеристики;

экономические характеристики (уровень операционных расходов, условия аренды, состав арендаторов, иные характеристики);

наличие движимого имущества, не связанного с недвижимостью;

другие характеристики (элементы), влияющие на стоимость;

ж) помимо стоимости, сравнительный подход может использоваться для определения других расчетных показателей, например, арендных ставок, износа и устареваний, ставок капитализации и дисконтирования.

Выбор элементов и единиц сравнения

Несомненно, что ни один из выбранных объектов сравнения не может практически полностью соответствовать объекту оценки. Поэтому сравнению подлежат какие-то общие единицы, которые могут быть физическими или экономическими. На практике разные сегменты рынка недвижимости используют разные единицы сравнения.

Можно выделить три основных критерия выбора единицы сравнения:

1. Данная единица сравнения используется покупателями и продавцами, а также другими специалистами на конкретном сегменте рынка.

2. Данная единица сравнения является общей для объекта оценки и объектов-аналогов («общий знаменатель»).

3. Данная единица сравнения является удельной характеристикой (удельной ценой), что существенно ослабляет зависимость этой характеристики от общего количества ценообразующего фактора.

За единицу сравнения стоимости выбрана стоимость 1 кв.м. Этим же объясняется отказ от использования других единиц сравнения.

Элементами сравнения называют характеристики объектов недвижимости и сделок, которые вызывают изменения цен на недвижимость.

К рассмотрению можно принимать объекты, конкурентоспособные с точки зрения типично информированного покупателя. Это означает, что сделка продажи была честной, обе стороны имели соответствующую информацию и поступали экономически целесообразно, условия финансирования были нормальными рыночными. Особую осторожность следует применять при анализе сделок между связанными каким-либо образом сторонами, поспешно совершенных сделок и т.п.

Для определения элементов, от которых зависит стоимость, необходим подробный анализ рыночных условий. Чтобы привести объекты сравнения к исследуемому на дату оценки, требуется выполнить корректировки продажной цены объекта сравнения по каждой позиции элементов сравнения. При этом корректировка может применяться либо к общей цене, либо к цене за единицу сравнения. Общая величина коррекции зависит от степени различия между объектами.

Оценщиком были выделены следующие основные элементы сравнения:

- передаваемые имущественные права, ограничения (обременения) этих прав;
- условия финансирования состоявшейся или предполагаемой сделки (вид оплаты, условия кредитования, иные условия);
- условия продажи (нетипичные для рынка условия, сделка между аффилированными лицами, иные условия);
- условия рынка (изменения цен за период между датами сделки и оценки, скидки к ценам предложений, иные условия);
- вид использования и (или) зонирование;
- местоположение объекта и транспортная доступность (расположение (удаленность) относительно центра города);
- физические характеристики объекта, в том числе свойства земельного участка, состояние объектов капитального строительства, соотношение площади земельного участка и площади его застройки, иные характеристики:
 - наличие улучшений
 - наличие коммуникаций
 - форма и рельеф
 - площадь объекта
- экономические характеристики (уровень операционных расходов, условия аренды, состав арендаторов, иные характеристики);
- наличие движимого имущества, не связанного с недвижимостью;
- другие характеристики (элементы), влияющие на стоимость.

Последовательность шагов

Применение метода сравнения продаж заключается в последовательном выполнении следующих действий:

1. Изучение рынка и выбор максимально похожих на оцениваемый объект.

2. Сбор и проверка информации по каждому отобранному объекту о дате и условиях сделки, физических характеристиках, местоположении и других условиях сделки.

3. Корректировка цен сопоставимых объектов в соответствии с имеющимися различиями между ними и оцениваемым объектом. При этом поправки вносятся таким образом, чтобы определить, какова была бы цена, сопоставимых объектов, обладай они теми же характеристиками, что и оцениваемый объект.

4. Анализ приведенных цен сопоставимых объектов и вывод о величине рыночной стоимости или диапазоне, в котором она наиболее вероятно будет находиться.

Применение сравнительного подхода для оценки рыночной стоимости имущества требует наличия достаточного количества сведений о сделках с имуществом, аналогичным оцениваемым.

Применительно к настоящей оценке на дату оценки указанное условие выполняется. Проведенный анализ информации Фонда имущества Краснодарского края, а также веб-сайтов агентств недвижимости позволил выявить данные о сделках с имуществом, аналогичным оцениваемому.

В рамках раздела анализа рынка Оценщиком было найдено большое количество объявлений предложений. Оценщиком были отобраны земельные участки – в ценовом диапазоне наиболее часто встречающихся стоимостей 1 кв.м.

Информация по объектам аналогам для объекта оценки представлена в таблице.

Таблица 15.1 – Объекты-аналоги, отобранные для сравнительного подхода

Элементы сравнения	Объект оценки	Объект-аналог № 1	Объект-аналог № 2	Объект-аналог № 3
Передаваемые имущественные права	Право собственности	Право собственности	Право собственности	Право собственности
Условия финансирования сделки	Типичные	Типичные	Типичные	Типичные
Условия продажи	Типичные	Типичные	Типичные	Типичные
Дата предложения (сделки)	Июль 2022	Июль 2022	Июль 2022	Июнь 2022
Вид использования/зонирования (категория земель, разрешенное использование, зонирование)	Земли населенных пунктов	Земли населенных пунктов	Земли населенных пунктов	Земли населенных пунктов
	Для ведения личного подсобного хозяйства	ЛПХ	ЛПХ	ИЖС
Местоположение	Краснодарский край, г. Анапа, с/о Анапский, х. Бужор, ул. Солнечная, 45	Краснодарский край, муниципальное образование Анапа, с. Гай-Кодзор, ул. Свободы	Краснодарский край, муниципальное образование Анапа, хутор Рассвет	Краснодарский край, муниципальное образование Анапа, хутор Заря, Советская ул.
Наличие улучшений	Свободный	Свободный	Свободный	Свободный
Наличие коммуникаций	Имеется возможность подключения	Имеется возможность подключения	Имеется возможность подключения	Имеется возможность подключения
Форма	Форма объекта не имеет ярко выраженных особенностей	Форма объекта не имеет ярко выраженных особенностей	Форма объекта не имеет ярко выраженных особенностей	Форма объекта не имеет ярко выраженных особенностей
Рельеф	Рельеф объекта не имеет ярко выраженных особенностей	Рельеф объекта не имеет ярко выраженных особенностей	Рельеф объекта не имеет ярко выраженных особенностей	Рельеф объекта не имеет ярко выраженных особенностей
Общая площадь, кв.м.	2 200	2 500	1 500	1 500
Цена за 1 кв.м., рублей	-	2 220,00	1 866,67	2 066,67
Источник информации	Документы, предоставленные Заказчиком	https://www.avito.ru/supseh/zemelnye_uchastki/uchastok_25_sot.izhs/2354737977	https://www.avito.ru/anapskaya/zemelnye_uchastki/uchastok_15sot.izhs/2319515159	https://www.avito.ru/anapskaya/zemelnye_uchastki/uchastok_15sot.izhs/2459833526

Единицей сравнения Оценщик выбрал стоимость за 1 кв.м., как наиболее часто используемую единицу для описания стоимости.

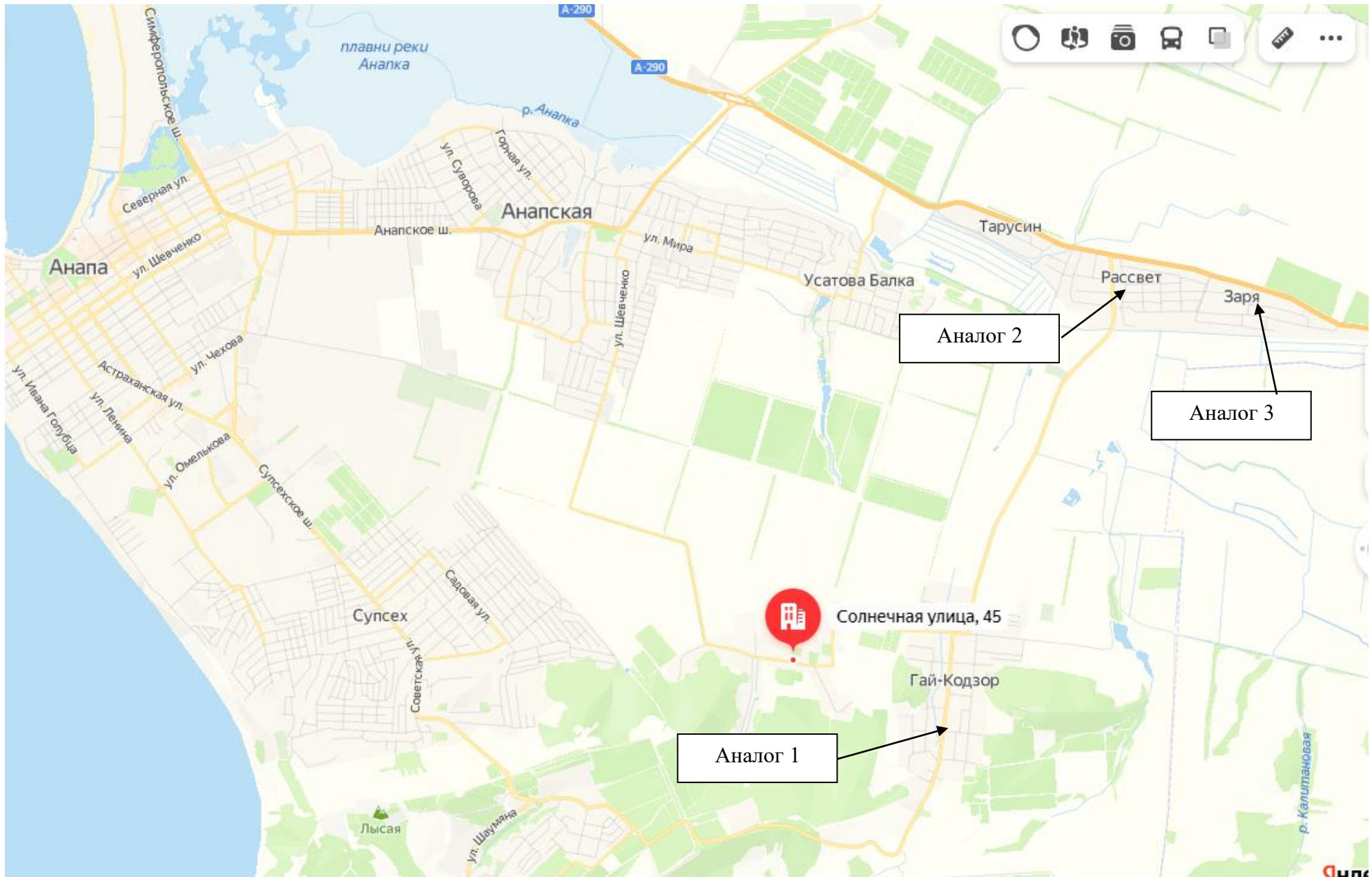

Корректировка цен сопоставимых объектов

Мы рассчитали корректировки на переданные права, условия продажи, финансирование, местоположение, особенности объекта. Ниже приведен обзор примененных корректировок к каждой из сопоставимых продаж.

Каждая продажа сравнимого объекта анализировалась сначала на основе цены, уплаченной за квадратный метр, затем вносились корректировки, относимые к цене объекта в целом. Рассматриваемые корректировки включают в себя переданные права, условия продажи, финансирование, рыночные условия, особенности объекта недвижимости и другие уместные характеристики.

Скидка на уторгование.

В рамках настоящей оценки скидка на уторгование составляет 15%.

Границы расширенного интервала значений скидки на торг

Таблица 100

Класс объектов	Активный рынок		
	Среднее	Расширенный интервал	
Цены предложений объектов			
1. Земельные участки под индустриальную застройку	12,0%	6,7%	17,3%
2. Земельные участки под офисно-торговую застройку	10,1%	5,5%	14,8%
3. Земельные участки сельскохозяйственного назначения	16,4%	9,5%	23,4%
4.1. Земельные участки под МЖС	11,1%	6,1%	16,1%
4.2. Земельные участки под ИЖС	9,7%	4,8%	15,0%
5. Земельные участки под объекты рекреации	14,1%	8,8%	19,5%
6. Земельные участки под объекты придорожного сервиса	11,8%	6,2%	16,4%

Передаваемые имущественные права.

В рамках настоящей оценки состав передаваемых прав объектов-аналогов не отличается от объекта оценки, поэтому корректировка не водится.

Условия финансирования сделки.

Поскольку в расчетах используется информация о рыночных ценах предложения (подразумевающих сделку, при которой покупатель в момент перехода права платит продавцу денежные средства за объект в полном объеме), корректировка по данному фактору не проводилась.

Условия продажи.

Условия продажи объектов-аналогов типичные, т.е. продавцы не были ограничены в сроках продажи, между покупателями и продавцами не было никаких особых отношений, объекты не приобретались с целью их комплексного использования с близлежащими объектами. В связи с этим, корректировка по данному фактору не проводилась.

Дата предложения (сделки).

Объекты аналоги выставлялись на продажу раньше даты оценки объекта, в течение которого ситуация на рынке недвижимости не изменилась. Корректировка не требуется.

Поправка на вид использования/зонирование

Разрешенное использование объектов-аналогов №№ 1,2 не отличаются от разрешенного использования объекта оценки. Корректировка на вид использования/зонирование не проводилась. Объект аналог №3 отличается от объекта оценки, корректировка требуется (корректирующий коэффициент 0,82).

Таблица 77

цены объектов разного функционального назначения		аналог	
		под ЛПХ	под ИЖС
объект оценки	под ЛПХ	1,00	0,82
	под ИЖС	1,21	1,00

Местоположение.

Объект оценки и объекты аналоги расположены в Анапском районе Краснодарского края, корректировка не требуется.

Наличие улучшений.

Объект оценки свободный. Объекты-аналоги свободны от построек. Ввиду того, что объект оценки и объекты-аналоги не отличаются по данному элементу сравнения, корректировка не вносится.

Наличие коммуникаций.

На стоимость земельного участка в большей степени влияет наличие коммуникаций (электричество,

газ, и т.д.). Подобренные объекты аналоги не отличаются по данному признаку от объекта оценки, корректировка не требуется.

Форма.

Форма участка-объекта оценки, равно как и участков-аналогов не имеет каких-либо особенностей, дающих преимущество перед другими участками или препятствующих их эффективной эксплуатации. Корректировка не требуется.

Рельеф.

Рельеф участка-объекта оценки, равно как и участков-аналогов не имеет каких-либо особенностей, дающих преимущество перед другими участками или препятствующих их эффективной эксплуатации. Корректировка не требуется.

Общая площадь участка.

Введение поправки на масштаб основано на предположении, что чем дороже объект, тем ниже его покупательная возможность. То есть, чем больше масштаб (размеры) объекта оценки, тем он дороже и тем меньше спрос на него. Следствием этого является необходимость внесения к стоимости дорогих объектов поправки на низкую ликвидность, понижающей стоимость 1 м2 площади (1 м3 объема) у объектов большего масштаба по сравнению с меньшими объектами. Объекты аналоги не отличаются по данному признаку от объекта оценки, корректировка не требуется.

Наличие движимого имущества, не связанного с недвижимостью.

Корректировка по данному фактору для объектов-аналогов не применялась т.к. Объект оценки и аналоги не имеют в своем составе движимого имущества.

Наличие других характеристик (элементов), влияющих на стоимость.

Корректировка по данному фактору для объектов-аналогов не применялась т.к. Объект оценки и аналоги не имеют в своем составе каких бы то ни было прочих элементов, существенным образом влияющих на стоимость.

Обоснование весовых коэффициентов. Веса для расчета средневзвешенного рассчитываются нормированием к единице общего количества сделанных корректировок, причем стоимости, полученной при помощи наименьшего количества корректировок соответствует наибольший вес. Расчет весовых коэффициентов при согласовании результатов, после корректировок каждого аналога производится по формуле:

$$k = \frac{a^n}{A}$$

где
k – весовой коэффициент аналога;

$$A = \sum_{n=1}^N (a^n)$$

$$a^n = 1 - \frac{|p_1^n - p_0^n|}{p_0^n}$$

где
pn1 – стоимость аналога после корректировок;
pn0 – исходная стоимость аналога.

Таблица 15.2 – Расчет стоимости объекта в рамках сравнительного подхода

Наименование объекта	Объект оценки	Объект-аналог № 1	Объект-аналог № 2	Объект-аналог № 3
Общая площадь, кв.м.	2 200	2500	1500	1500
Цена за 1 кв.м., рублей	-	2220,00	1866,67	2066,67
Корректировка на уторгование	-	0,85	0,85	0,85
Цена после корректировки, рублей	-	1887,00	1586,67	1756,67
Корректировка на передаваемые имущественные права	-	1,00	1,00	1,00
Цена после корректировки, рублей	-	1887,00	1586,67	1756,67
Корректировка на условия финансирования сделки	-	1,00	1,00	1,00
Цена после корректировки, рублей	-	1887,00	1586,67	1756,67
Корректировка на условия продажи	-	1,00	1,00	1,00
Цена после корректировки, рублей	-	1887,00	1586,67	1756,67
Корректировка на дату продажи	-	1,00	1,00	1,00
Цена после корректировки, рублей	-	1887,00	1586,67	1756,67

Корректировка на вид использования/зонирования	-	1,00	1,00	0,82
Цена после корректировки, рублей	-	1887,00	1586,67	1440,47
Корректировка на месторасположение	-	1,00	1,00	1,00
Цена после корректировки, рублей	-	1887,00	1586,67	1440,47
Корректировка на наличие улучшений	-	1,00	1,00	1,00
Цена после корректировки, рублей	-	1887,00	1586,67	1440,47
Корректировка на наличие коммуникаций	-	1,00	1,00	1,00
Цена после корректировки, рублей	-	1887,00	1586,67	1440,47
Корректировка на форму	-	1,00	1,00	1,00
Цена после корректировки, рублей	-	1887,00	1586,67	1440,47
Корректировка на рельеф	-	1,00	1,00	1,00
Цена после корректировки, рублей	-	1887,00	1586,67	1440,47
Корректировка на площадь руб.	-	1,00	1,00	1,00
Цена после корректировки, рублей	-	1887,00	1586,67	1440,47
Корректировка на наличие движимого имущества, не связанного с недвижимостью	-	1,00	1,00	1,00
Цена после корректировки, рублей	-	1887,00	1586,67	1440,47
Корректировка на другие характеристики (элементы), влияющие на стоимость	-	1,00	1,00	1,00
Цена после корректировки, рублей	-	1887,00	1586,67	1440,47
Обоснование схемы согласования скорректированных значений единиц сравнения и скорректированных цен объектов-аналогов				
a ⁿ	-	0,8500	0,8500	0,6970
A	2,3970	-	-	-
Весовые коэффициенты	-	0,3546	0,3546	0,2908
Взвешенная стоимость	-	669,13	562,63	418,89
Итого рыночная стоимость за 1 кв.м., рублей	1650,65	-	-	-
Итого рыночная стоимость Объекта оценки (НДС не облагается), рублей	3 631 430	-	-	-
Итого рыночная стоимость Объекта оценки (НДС не облагается), рублей с учетом округления	3 631 000,00	-	-	-
Среднее значение	1638,04	-	-	-
Среднее квадратическое значение	227,66	-	-	-
Коэффициент вариации до присвоения удельных весов	13,90	-	-	-

Анализ достаточности информации

Для определения достаточности выборки оценщик использовал коэффициент вариации, который широко используется при анализе конкретных данных и представляет собой относительную меру рассеивания, выраженную в процентах.

Значение коэффициента вариации выражает среднее квадратическое отклонение среднего значения совокупности.

Расчет коэффициента вариации (v) производится по формуле:

$$v = \frac{\sigma}{P_{cp}} \times 100\%$$

где: σ - среднее квадратическое отклонение, руб.;

P_{cp} - среднее значение совокупности данных, руб.

Расчет среднее квадратического отклонения производится по формуле:

$$\sigma = \sqrt{S^2} = \sqrt{\frac{\sum_{i=1}^n (P_i - P_{cp})^2}{n - 1}}$$

где: S^2 - дисперсия выборки, руб.;

n - количество элементов выборки;

P_i - i-е значение стоимости в выборке, руб.

Коэффициент вариации не должен превышать 33%. Если его значение превышает данный уровень, то гипотеза о нормальности выборки не подтверждается (Источник: Сивец С. А., Левыкина И. А. Эконометрическое моделирование в оценке недвижимости).

Используя доступные средства и методы, оценщик провел анализ достаточности информации.

Значение коэффициента вариации составляет 13,9%, что свидетельствует о нормальности выборки. Использование дополнительной информации не ведет к существенному изменению характеристик, использованных при проведении оценки, а также не ведет к существенному изменению итоговой величины стоимости объектов оценки.

Результат, полученный в рамках сравнительного подхода, составляет:

РСр.	земельный участок кад.№ 23:37:0801010:19	3 631 000,00 рублей
------	--	------------------------

16. СОГЛАСОВАНИЕ РЕЗУЛЬТАТОВ ОЦЕНКИ

Описание процедуры согласования результатов оценки и выводы, полученные на основании проведенных расчетов по различным подходам, а также использовании разных методов в рамках применения каждого подхода

Результаты подходов, использованных в настоящем отчете, могут отличаться в зависимости от достоверности объема и качества информации, примененной для каждого подхода. Для выбора конечной величины стоимости, основывающейся на факторах нескольких промежуточных результатов, использовался подход средневзвешенного значения, в соответствии с которым, результату, полученному по каждому из примененных подходов, присваивается весовой коэффициент.

Весовые коэффициенты определены на основании следующего:

затратный подход полезен в основном для оценки объектов, уникальных по своему виду и назначению, для которых не существует развитого рынка, каковым является имущество, входящее в состав объекта оценки, в связи с чем затратный подход используется;

доходный подход базируется на информации о доходах, аккумулируемых Объектом оценки, слабостью доходного подхода является отсутствие четкой зависимости величин арендных ставок сдаваемого в аренду объекта от его качества; доходный подход в рамках настоящей оценки не применялся;

сравнительный подход характеризует ситуацию и является наиболее подходящим для выявления величины рыночной стоимости. Основным преимуществом сравнительного подхода является то, что оценщик ориентируется на фактические цены купли-продажи сходных предприятий. В данном случае сравнительный подход применялся.

В результате расчетов по использованным подходам оценки, оценщики пришли к следующим заключениям:

Рыночная стоимость объекта оценки, определенная затратным и сравнительным подходами, составляет на дату оценки 6 689 000,00 рублей.

Обоснование выбора использованных весов, присваиваемых результатам, полученным при применении различных подходов к оценке, а также использовании разных методов в рамках применения каждого подхода

В рамках настоящей оценки для оценки рыночной стоимости объекта оценки были применены два подхода – затратный и сравнительный, соответственно им присваиваются удельный вес равный 1.

Таблица 16.1 – Рыночная стоимость объекта оценки

Наименование объекта	Затратный подход, руб.	Сравнительный подход, руб.	Доходный подход, руб.	Весовой коэффициент	Значение стоимости
земельный участок кад.№ 23:37:0801010:19	Не применялся	3 631 000,00	Не применялся	1,00	3 631 000,00
здание кад.№ 23:37:0801010:787	2 180 000,00	Не применялся	Не применялся	1,00	2 180 000,00
здание кад.№ 23:37:0801010:662	878 000,00	Не применялся	Не применялся	1,00	878 000,00

Итоговая величина стоимости объекта оценки

Таким образом, в результате оценки, с учетом принятых ограничений, сделанных допущений и с учетом округления, по состоянию на дату оценки, рыночная стоимость Объекта оценки составляет:

6 689 000,00 (шесть миллионов шестьсот восемьдесят девять тысяч) рублей, в том числе:

Наименование объекта	Рыночная стоимость, руб.
земельный участок кад.№ 23:37:0801010:19	3 631 000
здание кад.№ 23:37:0801010:787	2 180 000
здание кад.№ 23:37:0801010:662	878 000
Итого рыночная стоимость, рублей	6 689 000,00

Необходимо отметить, что цена, установленная в ходе реальной сделки, может отличаться от стоимости, полученной в процессе настоящей оценки. Могут сыграть роль такие факторы, как намерения

продавца и покупателя, умение сторон вести переговоры, формы расчетов при реализации имущественных прав. В процессе настоящей оценки не учитывались эти и другие подобные факторы увеличения или уменьшения стоимости.

Итоговая величина рыночной или иной стоимости объекта оценки, определенная в отчете, за исключением кадастровой стоимости, является рекомендуемой для целей определения начальной цены предмета аукциона или конкурса, совершения сделки в течение шести месяцев с даты составления отчета, за исключением случаев, предусмотренных законодательством Российской Федерации (ст. 12 Федерального закона от 29.07.1998 № 135-ФЗ).

Отчет составил оценщик:

Богомолов Дмитрий Александрович



Дата составления отчета: «25» июля 2022 г.

ПРИЛОЖЕНИЯ
К ОТЧЕТУ
№1158НД-2022/06

**об оценке рыночной стоимости за объект недвижимого имущества:
Здания кад.№ 23:37:0801010:787, 23:37:0801010:662 на земельном участке
кад.№ 23:37:0801010:19**

Копии источников информации

ОБЩАЯ ЧАСТЬ		
к сборники укрупненных показателей восстановительной стоимости зданий и сооружений для переоценки основных фондов		
Утверждена Государственным комитетом Совета Министров СССР по делам строительства 14 июля 1970 г		
ПРИЛОЖЕНИЕ 2		
РАСПРЕДЕЛЕНИЕ		
отдельных частей территории СССР на территориальные пояса и климатические районы для переоценки основных фондов		
Наименование	Территори- альные пояса	Климатиче- ский район
Российская Советская Федеративная Социалистическая Республика		
Алтайский край	2	I
Амурская область	5	I
Архангельская область (южнее Полярного круга)	4	II
Архангельская область (севернее Полярного круга)	7	I
В том числе Ненецкий национальный округ	10	I
Астраханская область	1	III
Башкирская АССР	2	I
Белгородская область	1	II
Брянская область	1	II
Бурятская АССР	4	I
Владимирская область	1	II
Волгоградская область	1	III
Вологодская область	2	II
Воронежская область	1	II
Горьковская область	1	II
Дагестанская АССР	2	III
Ивановская область	1	II
Иркутская область (южнее 60-й параллели)	4	I
Иркутская область (севернее 60-й параллели)	6	I
Калининградская область	1	II
Кабардино-Балкарская АССР	2	III
Калининская область	1	II
Калмыцкая АССР	2	II
Калужская область	1	II
Камчатская область (южнее 55-й параллели)	8	II
Камчатская область (севернее 55-й параллели до Полярного круга)	9	II
Карельская АССР	4	II
Кемеровская область	2	I
Кировская область	1	I
Коми АССР (южнее Полярного круга)	4	I
Коми АССР (севернее Полярного круга)	6	I
Костромская область	1	II
Краснодарский край	2	III

СЕЛЬСКОХОЗЯЙСТВЕННЫХ ПРЕДПРИЯТИЯХ И ОРГАНИЗАЦИЯХ						
Утвержден Министерством сельского хозяйства СССР по согласованию с Госстроем СССР						
Том II. Жилые, культурно-бытовые и административно-хозяйственные здания						
Отдел 1. ЖИЛЫЕ ДОМА						
ЖИЛЫЕ ДОМА ТРЕХЭТАЖНЫЕ ИЗ ЛЕГКИХ БЕТОННЫХ БЛОКОВ						
Характеристика						
Фундаменты ленточные бутовые, бутобетонные и из сборных железобетонных блоков. Стены из легкобетонных камней. Перегородки гипсолитовые, частично шлакобетонные. Перекрытия железобетонные. Полы дощатые или паркетные. Кровля по деревянным стропилам. Здания оборудованы центральным отоплением, водопроводом холодной и горячей воды, вентиляцией, канализацией, в нами, радио и телефоном. Группа капитальности II						
Таблица 27						
Восстановительная стоимость 1 м ³ здания в руб.						
Территориальные пояса	фундаменты бутовые		Объем зданий-до 5000 куб. м фундаменты бутобетонные		фундаменты сборные железобетонные	
	простая а	повышенная б	вид внутренней отделки		простая д	повышенная е
			простая в	повышенная г		
1	22,5	26	23,2	26	24,1	27
2	23,9	27,6	24,6	27,6	25,5	28,6
3	25,2	29,1	26	29,1	27	30,2
4	26,6	30,7	27,4	30,7	28,4	31,9
5	28,1	32,5	29	32,5	30,1	33,7
6	45	52	46,4	52	48,2	54
7	55,1	63,7	56,8	63,7	59	66,1
8	58,5	68	60	68	63	70
9	63	73	65	73	67	76

Примечание 1. В случае отсутствия одного или нескольких видов благоустройства здания восстановительную стоимость надлежит уменьшать в следующих размерах (в %):

Вид внутреннего благоустройства	а	б	в	г	д	е
Центральное отопление	2,6	2,3	2,6	2,3	2,4	2,1
Водопровод	0,6	0,5	0,5	0,4	0,5	0,4
Канализация	1,1	1	1,1	1	1,1	1
Электроосвещение	2,5	2,3	2,5	2,2	2,4	2,1
Радио	0,4	0,4	0,4	0,4	0,4	0,4
Телефон	0,4	0,3	0,4	0,3	0,3	0,4
Ванны	1,9	1,7	1,9	1,7	1,8	1,7
Горячее водоснабжение	1,8	1,6	1,7	1,6	1,7	1,5
Вентиляция	0,8	0,7	0,8	0,7	0,8	0,7

Примечание 2. При наличии других разновидностей благоустройства или конструктивных решений стоимость последних определять в следующих размерах:

газоснабжения	1 %
ванн с газовыми колонками	3,7%
ванн с дровяными колонками	3,3%
печного отопления	3,9%
телевидения	1,4%

Удельные веса отдельных конструктивных элементов в %

(к табл. 27)

№ п.п.	Наименование	а	б	в	г	д	е
1	Фундаменты	6	5	6	5	11	10
2	Стены и перегородки	24	21	24	21	23	20
3	Перекрытия	12	11	12	11	12	10
4	Кровля	2	2	2	2	2	2
5	Полы	6	13	6	12	6	12
6	Проемы	12	10	12	10	11	10
7	Отделочные работы	19	20	18	20	17	19
8	Внутренние санитарно-технические и электротехнические устройства	12	11	12	11	11	10
9	Прочие работы	7	7	8	8	7	7
	Итого	100	100	100	100	100	100

СБОРНИК № 26
УКРУПНЕННЫХ ПОКАЗАТЕЛЕЙ ВОССТАНОВИТЕЛЬНОЙ СТОИМОСТИ ЗДАНИЙ И СООРУЖЕНИЙ В СОВХОЗАХ, КОЛХОЗАХ, МЕЖКОЛХОЗНЫХ И ДРУГИХ СЕЛЬСКОХОЗЯЙСТВЕННЫХ ПРЕДПРИЯТИЯХ И ОРГАНИЗАЦИЯХ
Утвержден Министерством сельского хозяйства СССР по согласованию с Госстроем СССР
Том II. Жилые, культурно-бытовые и административно-хозяйственные здания
Отдел 1. ЖИЛЫЕ ДОМА

ЖИЛЫЕ ДОМА ОДНОЭТАЖНЫЕ РУБЛЕННЫЕ ИЗ БРЕВЕН

Характеристика

Фундаменты бутовые с оштукатуренным цоколем. Стены бревенчатые, без обшивки снаружи. Перегородки дощатые оштукатуренные. Перекрытия деревянные оштукатуренные. Полы дощатые или паркетные. Кровля по деревянным стропилам. Здания оборудованы центральным отоплением, водопроводом, канализацией, электроосвещением, радио и телефоном. Группа капитальности IV.

Таблица 3

Восстановительная стоимость 1 м³ здания в руб.

Территориальные пояса	Объем здания в куб. м, до					
	500		1000		2000	
	простая а	повышенная б	простая в	повышенная г	простая д	повышенная е
1	32,7	35,9	30,1	32,9	27,2	29,8
2	34,7	38,1	31,9	34,9	28,8	31,6
3	37	40,6	34	37,2	30,7	33,7
4	38,9	42,7	35,8	39,2	32,4	35,5
5	40,9	44,9	37,6	41,1	34	37,3
6	65	72	60	65	54,4	59,7
7	80	88	73	81	67	73
8	85	93	78	86	71	78
9	92	101	84	92	76	84

Примечание 1. Здания объемом более 2000 куб. м принимаются по цене, предусмотренной в графах «д» и «е», со снижением на 5%.

В случае отсутствия одного или нескольких видов благоустройства здания восстановительную стоимость надлежит уменьшать в следующих размерах (в %):

	а	б	в	г	д	е
Центральное отопление	9,6	8,6	10	9	8	7,2
Водопровод	1,4	1,3	1,4	1,2	1,4	1,2
Канализация	2,4	2,1	2,6	2,3	2,8	2,5
Электроосвещение	3,5	3,1	3,6	3,3	3,9	3,4
Радио	0,3	0,3	0,3	0,3	0,4	0,3
Телефон	0,5	0,5	0,5	0,5	0,5	0,5
Ванны	3,2	2,9	3,4	3,1	3,7	3,4
Горячее водоснабжение	1,7	1,5	1,8	1,6	2	1,8

Примечание. При наличии других разновидностей благоустройства и конструктивных решений стоимость последних определять в следующих размерах:

газоснабжения	2,6%;
ванн с газовыми колонками	3,7%;
ванн с дровяными колонками	4,5%;
горячего водоснабжения	2,7%;
печного отопления	4%;
телевидения	1,6%.

УДЕЛЬНЫЕ ВЕСА ОТДЕЛЬНЫХ КОНСТРУКТИВНЫХ ЭЛЕМЕНТОВ В ПРОЦЕНТАХ

(к табл. 4)

№ п.п.	Конструкции	а	б	в	г	д	е
1	Фундаменты	6	5	5	5	5	5
2	Стены и перегородки	24	22	24	21	23	21
3	Перекрытия	6	6	7	6	7	6
4	Крыши	8	7	8	7	9	8
5	Полы	10	15	11	15	12	17
6	Проемы	9	8	9	8	9	8
7	Отделочные работы	11	14	11	14	11	14
8	Внутренние санитарно-технические и электрические устройства	18	16	18	17	17	15
9	Прочие работы	8	7	7	7	7	6
	Итого	100	100	100	100	100	100

ЭКСТРАПОЛЯЦИЯ ТЕНДЕНЦИЙ ИЗМЕНЕНИЯ ИНДЕКСОВ ЦЕН
на строительно-монтажные работы и технологическое оборудование
в среднем по Российской Федерации на 2022-2024 гг. (с учетом НДС)

месяц, год	Строительно-монтажные работы		Технологическое оборудование		месяц, год	Строительно-монтажные работы		Технологическое оборудование	
	Фактически индекс к 01.01.91г. с учетом НДС	Прирост цен, % в квартал	Фактически индекс к 01.01.91г. с учетом НДС	Прирост цен, % в квартал		Фактически индекс к 01.01.91г. с учетом НДС	Прирост цен, % в квартал	Фактически индекс к 01.01.91г. с учетом НДС	Прирост цен, % в квартал
Март 12	78,829	2,640	63,157	1,174	Март 18	116,043	0,334	86,095	-0,521
Июнь 12	84,796	7,569	64,427	2,011	Июнь 18	116,723	0,586	90,400	5,000
Сентябрь 12	90,330	6,527	64,669	0,359	Сентябрь 18	117,395	0,576	94,146	4,143
Декабрь 12	95,748	5,998	64,879	0,340	Декабрь 18	119,573	1,855	94,249	0,110
Март 13	97,784	2,127	65,715	1,289	Март 19	120,518	0,791	95,665	1,503
Июнь 13	98,059	0,281	66,553	1,275	Июнь 19	121,161	0,533	97,445	1,861
Сентябрь 13	104,157	6,218	67,079	0,790	Сентябрь 19	122,717	1,284	100,544	3,180
Декабрь 13	105,390	1,184	66,905	-0,260	Декабрь 19	125,330	2,130	100,877	0,430
Март 14	102,129	-3,095	67,189	0,425	Март 20	125,999	0,534	108,908	7,854
Июнь 14	103,541	1,383	66,308	-1,310	Июнь 20	127,826	1,450	106,367	-2,333
Сентябрь 14	104,306	1,319	67,258	1,432	Сентябрь 20	128,355	0,414	110,960	4,319
Декабрь 14	105,904	0,951	72,874	8,350	Декабрь 20	128,803	0,349	110,321	-0,576
Март 15	106,419	0,486	77,699	6,621	Март 21	129,688	0,672	111,484	1,054
Июнь 15	107,369	0,893	78,025	0,420	Июнь 21	133,502	2,957	111,921	0,393
Сентябрь 15	106,131	-1,154	82,317	5,501	Сентябрь 21	138,351	3,632	113,751	1,635
Декабрь 15	106,207	0,072	87,496	6,291	Декабрь 21	142,718	3,157	114,502	0,660
Март 16	106,277	0,066	90,813	3,562	Март 22	136,001	-4,707	115,082	0,480
Июнь 16	107,243	0,908	89,269	-1,483	Июнь 22	137,149	0,844	116,434	1,202
Сентябрь 16	109,648	2,243	88,551	-0,803	Сентябрь 22	138,296	0,837	117,817	1,187
Декабрь 16	110,395	0,681	85,584	-3,352	Декабрь 22	139,444	0,830	119,199	1,174
Март 17	111,327	0,844	85,849	0,427	Март 23	140,591	0,823	120,582	1,160
Июнь 17	112,008	0,612	85,722	-0,284	Июнь 23	141,739	0,816	121,965	1,147
Сентябрь 17	114,175	1,934	85,800	0,090	Сентябрь 23	142,886	0,810	123,347	1,134
Декабрь 17	115,856	1,297	86,546	0,870	Декабрь 23	144,034	0,803	124,730	1,121
					Март 24	145,181	0,797	125,112	1,108
					Июнь 24	146,329	0,790	127,496	1,096
					Сентябрь 24	147,476	0,784	128,878	1,084
					Декабрь 24	148,624	0,778	130,260	1,073

Аналог №1

https://www.avito.ru/supseh/zemelnye_uchastki/uchastok_25_sot._izhs_2354737977

Участок 25 сот. (ИЖС) на продажу в Супсехе | Продажа земельных участков в Супсехе | Авито

Участок 25 сот. (ИЖС) 5 550 000 Р

8 934 336-71-09

Позвоните, сообщите

Пользователь Участка: **Александр** 484 4100

Попросите на телефон

№ 2354737977, 10 271

ОБ УЧАСТКЕ
Площадь: 25 сот. Расстояние до центра города: 7 км

Расположение
Расположенный вблизи муниципальных образований: Анапс, с. Таш
Корпус: ул. Слободы

Описание
Участок в Анапсе, район от моря 10 км, вблизи 17 летнего

Аналог №2

https://www.avito.ru/anapskaya/zemelnye_uchastki/uchastok_15sot._izhs_2319515159

Участок 15 сот. (ИЖС) на продажу в Анапской | Продажа земельных участков в Анапской | Авито

Участок 15 сот. (ИЖС) 2 800 000 Р

8 918 312-21-85

Позвоните, сообщите

Пользователь Участка: **Александр** 23 083 0000

Попросите на телефон

№ 2319515159, 10 271

ОБ УЧАСТКЕ
Площадь: 15 сот. Расстояние до центра города: 6 км

Расположение
Расположенный вблизи муниципальных образований: Анапс, м.Таш
Корпус:

Описание
Продаю отличный участок 15 соток в городе курорта Анапс, в Рассвет.
Участок ровный, ПТУ, Газовый колодец, Быстро возводимый фундамент. Стены из кирпича на бетонном фундаменте.
Планировка участка и все подробности смотрите

Аналог №3

https://www.avito.ru/anapskaya/zemelnye_uchastki/uchastok_15sot_izhs_2459833526

← → 🔍 🔄 📄 www.avito.ru Участок 15 сот. (ИЖС) на продажу в Анапской | Продажа земельных участков в Анапской | Авито 🔔 ⚙️ 📄 *69К ОТЗЫВОВ

Станция РУЧНАЯ РАБОТА

Участок 15 сот. (ИЖС) **3 100 000 Р**
259,957 ₽ за соту

[Добавить в избранное](#) [Сравнить](#) [Добавить заметку](#) 27 июля в 15:10



8 918 458-02-13
[Написать сообщение](#)

Анна, **Полное**
Активно
44 года • май 2019
Получено 1746 отзывов
[Посмотреть статистику](#)

[Попросить на встречу](#)

Сколько соток
Среды

№ 2459833526, 12 88

Анапская - отдых и...
Почему отдыхать в Анапской лучше? [Смотреть](#)

Сделай сайт
Нужно оборудование для бизнеса?

Путешествуй дешевле с картой!

Создание сайтов для бизнеса и роста продаж в Волгограде!

Об участке
Площадь: 15 сот. Расстояние до центра города: 8 км

Расположение
Краснодарский край, муниципальное образование Анапа, центр
Улиц: Советская ул. [Скачать карту](#)



Описание
Объект №103863. Предлагается земельный участок правильной формы, площадью 15 соток, расположенный по адресу: Участок с выделением на федеральную территорию. Участок находится в 10 км от Анапы.

[Посмотреть фото](#)

Иллюстрации Объекта оценки



ПРИЛОЖЕНИЯ
ДОКУМЕНТЫ ОЦЕНЩИКА И ЗАКАЗЧИКА



САМОРЕГУЛИРУЕМАЯ ОРГАНИЗАЦИЯ АРБИТРАЖНЫХ УПРАВЛЯЮЩИХ
Ассоциация
"СИБИРСКАЯ ГИЛЬДИЯ АНТИКРИЗИСНЫХ УПРАВЛЯЮЩИХ"

121059, Москва, Бережковская наб., 10, офис 200
+7 499 240 69 75 +7 499 240 69 43 npsgau@npsgau.ru www.npsgau.ru

ООО "Энергостар"
404120, Волгоградская область,
г. Волжский, ул. пр. им. Ленина,
104-109

Сообщаем, что аккредитация ООО "Энергостар" (ИНН 3435302860) при Ассоциации «Сибирская Гильдия Антикризисных Управляющих» продлена на период с 06.08.2021г. по 05.08.2022г.

С уважением,
Президент Гильдии



Клейменов С.С.



**ЭКСПЕРТНЫЙ
СОВЕТ**

srosovet.ru

Ассоциация
«Саморегулируемая организация оценщиков
«Экспертный совет»

Включена в единый государственный реестр саморегулируемых организаций оценщиков «28» октября 2010 г. за №0011

СВИДЕТЕЛЬСТВО

о членстве в саморегулируемой организации оценщиков

29.05.2017 г.

№ 1648

**Богомолов
Дмитрий Александрович**

Включен(а) в реестр членов от 20.04.2015 г.
Реестровый номер 1648

Основание: решение Совета Некоммерческого партнерства* «Саморегулируемая организация оценщиков «Экспертный совет» от 09.04.2015 г.

*Некоммерческое партнерство переименовано в Ассоциацию на основании решения
Общего собрания членов (Протокол №11 от 12.01.2017 г.)

Первый вице-президент



В. И. Лебединский

001425

Срок действия настоящего свидетельства – до прекращения членства в Ассоциации «СРОО «ЭС»

**КВАЛИФИКАЦИОННЫЙ АТТЕСТАТ
В ОБЛАСТИ ОЦЕНОЧНОЙ ДЕЯТЕЛЬНОСТИ**

№ 023118-1

« 25 » июня 20 21 г.

Настоящий квалификационный аттестат в области оценочной деятельности по направлению оценочной деятельности

«Оценка недвижимости»

выдан

Богомолу Дмитрию Александровичу

на основании решения федерального бюджетного учреждения
«Федеральный ресурсный центр»

от « 25 » июня 20 21 г. № 205

Директор



А.С. Бункин

Квалификационный аттестат выдается на три года и действует
до « 25 » июня 20 24 г.

**ПОЛИС (ДОГОВОР) №2000SB4001330
СТРАХОВАНИЯ ОТВЕТСТВЕННОСТИ ОЦЕНЩИКА
ПРИ ОСУЩЕСТВЛЕНИИ ОЦЕНОЧНОЙ ДЕЯТЕЛЬНОСТИ**

НАСТОЯЩИЙ СТРАХОВОЙ ПОЛИС УДОСТОВЕРЯЕТ ФАКТ ЗАКЛЮЧЕНИЯ ДОГОВОРА СТРАХОВАНИЯ ОТВЕТСТВЕННОСТИ ОЦЕНЩИКА ПРИ ОСУЩЕСТВЛЕНИИ ОЦЕНОЧНОЙ ДЕЯТЕЛЬНОСТИ (ДАЛЕЕ ТАКЖЕ – ДОГОВОР СТРАХОВАНИЯ) В ФОРМЕ СТРАХОВОГО ПОЛИСА НА УСЛОВИЯХ, ИЗЛОЖЕННЫХ В НАСТОЯЩЕМ СТРАХОВОМ ПОЛИСЕ И СОДЕРЖАЩИХСЯ В ПРАВИЛАХ №114/2 СТРАХОВАНИЯ ОТВЕТСТВЕННОСТИ ОЦЕНЩИКА ПРИ ОСУЩЕСТВЛЕНИИ ОЦЕНОЧНОЙ ДЕЯТЕЛЬНОСТИ И СТРАХОВАНИЯ ОТВЕТСТВЕННОСТИ ЮРИДИЧЕСКОГО ЛИЦА, С КОТОРЫМ ОЦЕНЩИК ЗАКЛЮЧИЛ ТРУДОВОЙ ДОГОВОР САО «ВСК» ОТ 15.05.2019 Г (ДАЛЕЕ ТАКЖЕ – ПРАВИЛА СТРАХОВАНИЯ).

Страхователь	Богомолов Дмитрий Александрович	
Объект страхования:	имущественные интересы, связанные с риском ответственности оценщика (Страхователя) по обязательствам, возникающим вследствие причинения ущерба (имущественного вреда) заказчику, заключившему договор на проведение оценки, и (или) третьим лицам в результате оценочной деятельности.	
Страховой случай:	(с учетом всех положений, определений и исключений, предусмотренных Правилами страхования) установленный вступившим в законную силу решением арбитражного суда или признанный Страховщиком факт причинения ущерба (имущественного вреда) действиями (бездействием) оценщика (Страхователя) в результате нарушения требований федеральных стандартов оценки, стандартов и правил оценочной деятельности, установленных саморегулируемой организацией оценщиков, членом которой являлся оценщик на момент причинения ущерба (имущественного вреда).	
Застрахованная деятельность:	оценочная деятельность, осуществляемая в соответствии с Федеральным законом Российской Федерации «Об оценочной деятельности в Российской Федерации».	
Страховая сумма:	300 000,00 (Триста тысяч) рублей	
Страховая премия и порядок ее уплаты:	600,00 (Шестьсот) рублей (по следующему графику платежей):	
	Период страхования	Страховая премия за период страхования
Первый взнос	с «01» июня 2020 года по «31» мая 2021 года	200 (Двести) рублей - оплачивается до «31» мая 2020 г. (включительно)
Второй взнос	с «01» июня 2021 года по «31» мая 2022 года	200 (Двести) рублей - оплачивается до «31» мая 2021 г. (включительно)
Третий взнос	с «01» июня 2022 года по «31» мая 2023 года	200 (Двести) рублей - оплачивается до «31» мая 2022 г. (включительно)
Срок действия Полиса:	с «01» июня 2020 г. по «31» мая 2023 г.	
	<p>Настоящий Полис вступает в силу с 00 часов «01» июня 2020 года при условии поступления первого взноса страховой премии на расчетный счет Страховщика в размере и сроки, определенные в настоящем Полисе. В случае неуплаты первого взноса страховой премии в размере и сроки, определенные в настоящем Полисе, он считается не вступившим в силу, и никакие выплаты по нему не производятся.</p> <p>При нарушении графика платежей (неоплата следующего (очередного) взноса страховой премии в установленный срок) действие настоящего Договора страхования и обязательства Страховщика в части выплат страхового возмещения по страховым случаям, произошедшим в неоплаченный период страхования, прекращаются с 00 часов 00 минут дня, следующего за днем окончания оплаченного периода страхования.</p>	
Приложения:	Правила №114/2 страхования ответственности оценщика при осуществлении оценочной деятельности и страхования ответственности юридического лица, с которым оценщик заключил трудовой договор, в редакции от «15» мая 2019 г. САО «ВСК».	
Особые условия страхования:	1. Лимит ответственности Страховщика по судебным расходам и издержкам Страхователя, иным расходам Страхователя, поименованным в п.п. 10.5.2. – 10.5.4. Правил страхования, по всем страховым случаям (общая сумма страхового возмещения по таким расходам Страхователя) устанавливается в размере 30 000,00 (Тридцать тысяч) рублей.	

2. Условия страхования, изложенные в Правилах страхования и не оговоренные в настоящем Договоре страхования, заключенном в форме настоящего Страхового полиса, применяются. Положения настоящего Договора страхования, заключенного в форме настоящего Страхового полиса, имеют преимущественную силу (приоритет) над положениями Правил страхования (на основании п. 3 ст. 943 Гражданского кодекса Российской Федерации).

СТРАХОВАТЕЛЬ С ПРАВИЛАМИ №114/2 СТРАХОВАНИЯ ОТВЕТСТВЕННОСТИ ОЦЕНЩИКА ПРИ ОСУЩЕСТВЛЕНИИ ОЦЕНОЧНОЙ ДЕЯТЕЛЬНОСТИ И СТРАХОВАНИЯ ОТВЕТСТВЕННОСТИ ЮРИДИЧЕСКОГО ЛИЦА, С КОТОРЫМ ОЦЕНЩИК ЗАКЛЮЧИЛ ТРУДОВОЙ ДОГОВОР, ОТ «15» МАЯ 2019 ГОДА САО «ВСК» ОЗНАКОМЛЕН, ОДИН ЭКЗЕМПЛЯР УКАЗАННЫХ ПРАВИЛ СТРАХОВАНИЯ ПОЛУЧИЛ.

СТРАХОВЩИК:	СТРАХОВАТЕЛЬ:
<p>Страховое акционерное общество «ВСК»</p> <p>Место нахождения: Российская Федерация, 121552, г. Москва, ул. Островная, д. 4, ИНН 7710026574 КПП 997950001 Р/сч. 40701810600020001241 Кор./сч. 30101810400000000225 в ПАО Сбербанк г. Москва БИК 044525225 ОКПО 11441121 ОКОНХ 96220 Тел./Факс (495) 727-44-44</p>	<p>Богомолов Дмитрий Александрович Дата рождения: 27.04.1987 Место рождения: г. Саранск МАССР Паспорт: 1806 991486 выдан Отделом УФМС России по Волгоградской области в г. Волжском. 15.06.2007 код подразделения: 340-011 Адрес регистрации: 404120, Волгоградская область, г. Волжский, пр. Ленина, 104-109</p>
<p>От имени Страховщика:</p> <p> А.Н. Мочалова М.П.</p>	<p> Д.А. Богомолов</p>

Место выдачи: г. Москва

Дата выдачи 31.05.2020 г.

Выписка из Единого государственного реестра недвижимости о правах отдельного лица на имевшиеся (имеющиеся) у него объекты недвижимости

Филиал Федерального государственного бюджетного учреждения «Федеральная кадастровая палата Федеральной службы государственной регистрации, кадастра и картографии» по Калининградской области
полное наименование органа регистрации прав

28.06.2022г.

№ КУВИ-001/2022-104843438

На основании запроса от 27.06.2022, поступившего на рассмотрение 27.06.2022, сообщаем, что правообладателю Калужная Ульяна Викторовна; дата рождения: 07.06.1975; Паспорт гражданина Российской Федерации серия: 03 09 № 152610 от 23.06.2009 выдан: отдел УФМС России по Краснодарскому краю ; адрес места жительства или места пребывания: 353433, Краснодарский край, р-н. Анапский, с. Бужор, ул. Солнечная, д. 45., в период с 01.01.2019 по 27.06.2022 принадлежали (принадлежат) следующие объекты недвижимости:

1	1.1	Вид объекта недвижимости:	Здание	
		Кадастровый номер:	23:37:0801010:787	
		Назначение объекта недвижимости:	Жилое	
		Виды разрешенного использования объекта недвижимости:	данные отсутствуют	
		Местоположение:	Краснодарский край, Анапский р-н, х. Бужор, ул. Солнечная, д. 45	
		Площадь:	351.8	
	1.2	вид права, доля в праве:	Собственность,	
		дата государственной регистрации:	03.06.2016	
		номер государственной регистрации:	23-23/026-23/026/011/2016-321/1	
		основание государственной регистрации:	Договор купли - продажи недвижимости от 26.11.2003г., зарегистрирована сделка от 15.12.2003г., №23-01.26-45.2003-234, выдан 26.11.2003	
	1.3	Ограничение права и обременение объекта недвижимости:		
		1.3.1	вид:	Запрещение регистрации
			номер государственной регистрации:	23:37:0801010:787-23/233/2022-12
		1.3.2	вид:	Запрещение регистрации
			номер государственной регистрации:	23:37:0801010:787-23/266/2020-8
		1.3.3	вид:	Запрещение регистрации
			номер государственной регистрации:	23:37:0801010:787-23/026/2020-7
		1.3.4	вид:	Арест
			номер государственной регистрации:	23:37:0801010:787-23/026/2019-5
		1.3.5	вид:	Арест
			номер государственной регистрации:	23:37:0801010:787-23/026/2019-4
		1.3.6	вид:	Запрещение регистрации
номер государственной регистрации:	23:37:0801010:787-23/026/2019-3			

ДОКУМЕНТ ПОДПИСАН	
ЭЛЕКТРОННОЙ ПОДПИСЬЮ	
полное наименование должности	СВЕДЕНИЯ О СЕРТИФИКАТЕ ЭП: [Инициалы] [Фамилия]
М.П. Сертификат: 64575127400435035109290328139819306360 Владелец: ФЕДЕРАЛЬНАЯ СЛУЖБА ГОСУДАРСТВЕННОЙ РЕГИСТРАЦИИ, КАДАСТРА И КАРТОГРАФИИ Действителен с 17.05.2022 по 10.08.2023	

	1.3.7	вид:	Запрещение регистрации
		номер государственной регистрации:	23:37:0801010:787-23/026/2018-2
	1.3.8	вид:	Арест
		номер государственной регистрации:	23:37:0801010:787-23/026/2018-1
		дата государственной регистрации прекращения права:	данные отсутствуют
2	2.1	Вид объекта недвижимости:	Здание
		Кадастровый номер:	23:37:0801010:662
		Назначение объекта недвижимости:	Жилое
		Виды разрешенного использования объекта недвижимости:	данные отсутствуют
		Местоположение:	Краснодарский край, Анапский район, х. Бужор, ул. Солнечная, дом 45
		Площадь:	65.4
	2.2	вид права, доля в праве:	Собственность
		дата государственной регистрации:	15.12.2003
		номер государственной регистрации:	23-01.26-45.2003*235
		основание государственной регистрации:	Договор купли - продажи недвижимости от 26.11.2003г., зарегистрирована сделка от 15.12.2003г., №23-01.26-45.2003-234, выдан 26.11.2003
	2.3	Ограничение права и обременение объекта недвижимости:	
	2.3.1	вид:	Запрещение регистрации
		номер государственной регистрации:	23:37:0801010:662-23/233/2022-12
	2.3.2	вид:	Запрещение регистрации
		номер государственной регистрации:	23:37:0801010:662-23/266/2020-8
	2.3.3	вид:	Запрещение регистрации
		номер государственной регистрации:	23:37:0801010:662-23/026/2020-7
	2.3.4	вид:	Арест
		номер государственной регистрации:	23:37:0801010:662-23/026/2019-5
	2.3.5	вид:	Арест
		номер государственной регистрации:	23:37:0801010:662-23/026/2019-4
	2.3.6	вид:	Запрещение регистрации
		номер государственной регистрации:	23:37:0801010:662-23/026/2019-3
	2.3.7	вид:	Запрещение регистрации
		номер государственной регистрации:	23:37:0801010:662-23/026/2018-2

полное наименование должности	ДОКУМЕНТ ПОДПИСАН ЭЛЕКТРОННОЙ ПОДПИСЬЮ	Инициалы, фамилия
-------------------------------	---	-------------------

М.П.
 Сертификат: 6457312740044445109200328139019306490
 Владелец: ФЕДЕРАЛЬНАЯ СЛУЖБА ГОСУДАРСТВЕННОЙ РЕГИСТРАЦИИ, КАДАСТРА И КАРТОГРАФИИ
 Действителен: с 17.05.2022 по 10.08.2023

	2.3.8	вид:	Арест
		номер государственной регистрации:	23:37:0801010:662-23/026/2018-1
		дата государственной регистрации прекращения права:	данные отсутствуют
3	3.1	Вид объекта недвижимости:	Земельный участок
		Кадастровый номер:	23:37:0801010:19
		Назначение объекта недвижимости:	данные отсутствуют
		Виды разрешенного использования объекта недвижимости:	Для ведения личного подсобного хозяйства
		Местоположение:	Местоположение установлено относительно ориентира, расположенного в границах участка. Почтовый адрес ориентира: край Краснодарский, г. Анапа, с/о Анапский, х. Бужор, ул. Солнечная, 45.
		Площадь:	2200
	3.2	вид права, доля в праве:	Собственность
		дата государственной регистрации:	15.12.2003
		номер государственной регистрации:	23-01.26-45.2003-236
		основание государственной регистрации:	Договор купли - продажи недвижимости от 26.11.2003г., зарегистрирована сделка от 15.12.2003г., №23-01.26-45.2003-234, выдан 26.11.2003
	3.3	Ограничение права и обременение объекта недвижимости:	
	3.3.1	вид:	Запрещение регистрации
		номер государственной регистрации:	23:37:0801010:19-23/233/2022-12
	3.3.2	вид:	Запрещение регистрации
		номер государственной регистрации:	23:37:0801010:19-23/266/2020-8
	3.3.3	вид:	Арест
		номер государственной регистрации:	23:37:0801010:19-23/026/2020-7
	3.3.4	вид:	Арест
		номер государственной регистрации:	23:37:0801010:19-23/026/2019-5
	3.3.5	вид:	Арест
		номер государственной регистрации:	23:37:0801010:19-23/026/2019-4
	3.3.6	вид:	Запрещение регистрации
		номер государственной регистрации:	23:37:0801010:19-23/026/2019-3
	3.3.7	вид:	Запрещение регистрации
		номер государственной регистрации:	23:37:0801010:19-23/026/2018-2

	ДОКУМЕНТ ПОДПИСАН	
	ЭЛЕКТРОННОЙ ПОДПИСЬЮ	
полное наименование должности	СВЕДЕНИЯ О СЕРТИФИКАТЕ ЭП	ИЗЫ, фамилия
	М.П.	
	Сертификат: 643731234004521109200326133639206366 Владелец: ФЕДЕРАЛЬНАЯ СЛУЖБА ГОСУДАРСТВЕННОЙ РЕГИСТРАЦИИ, КАДАСТРА И КАРТОГРАФИИ Действителен с 17.05.2022 по 10.05.2023	

	3.3.8	вид:	Арест
		номер государственной регистрации:	23:37:0801010:19-23/026/2018-1
		дата государственной регистрации прекращения права:	данные отсутствуют
4	Получатель выписки		Киселев Вадим Анатольевич

Выписка содержит сведения Единого государственного реестра недвижимости о правах на объекты недвижимости, расположенные на территории Российской Федерации.
Использование сведений, содержащихся в настоящей выписке, способами или в форме, которые наносят ущерб правам и законным интересам правообладателей, влечет ответственность, предусмотренную законодательством Российской Федерации

ДОКУМЕНТ ПОДПИСАН		
ЭЛЕКТРОННОЙ ПОДПИСЬЮ		
полное наименование должности	М.П.	имя, фамилия
СВЕДЕНИЯ О СЕРТИФИКАТЕ ЭП		
Сертификат: 64573127490...109200328138839306360 Владелец: ФЕДЕРАЛЬНАЯ СЛУЖБА ГОСУДАРСТВЕННОЙ РЕГИСТРАЦИИ, КАДАСТРА И КАРТОГРАФИИ Действителен: с 17.05.2022 по 10.08.2023		